

목 차

분기 보고서	1
【대표이사 등의 확인】	2
I. 회사의 개요	3
1. 회사의 개요	3
2. 회사의 연혁	3
3. 자본금 변동사항	3
4. 주식의 총수 등	3
5. 정관에 관한 사항	3
II. 사업의 내용	4
1. 사업의 개요	4
2. 주요 제품 및 서비스	5
3. 원재료 및 생산설비	5
4. 매출 및 수주상황	9
5. 위험관리 및 파생거래	11
6. 주요계약 및 연구개발활동	13
7. 기타 참고사항	15
III. 재무에 관한 사항	28
1. 요약재무정보	28
2. 연결재무제표	29
2-1. 연결 재무상태표	29
2-2. 연결 포괄손익계산서	31
2-3. 연결 자본변동표	31
2-4. 연결 현금흐름표	32
3. 연결재무제표 주석	34
1. 회사의 개요 (연결)	34
2. 연결 재무제표 작성기준 및 중요한 회계정책 (연결)	35
3. 중요한 판단과 추정 (연결)	38
4. 관계기업투자 (연결)	39
5. 영업부문정보 (연결)	40
6. 금융상품 (연결)	41
7. 계약원가 (연결)	42
8. 기타수취채권 (연결)	42
9. 기타자산 (연결)	43
10. 단기금융자산 (연결)	44
11. 공정가치측정 금융자산 (연결)	44
12. 유형자산 (연결)	45
13. 투자부동산 (연결)	49
14. 무형자산 (연결)	50
15. 채고자산 (연결)	53
16. 매출채권 (연결)	53
17. 계약자산과 계약부채 (연결)	55
18. 현금및현금성자산 (연결)	56
19. 자본금과 잉여금 (연결)	56
20. 충당부채 (연결)	58
21. 종업원급여 (연결)	59

22. 기타금융부채 (연결).....	62
23. 기타부채 (연결)	63
24. 이자부차입금 (연결).....	63
25. 고객과의 계약에서 생기는 수익 (연결).....	64
26. 비용의 성격별 분류 (연결)	65
27. 판매비와 관리비 (연결).....	66
28. 기타손익 (연결)	68
29. 금융손익 (연결)	69
30. 기타포괄손익의 구성요소 (연결).....	70
31. 법인세 (연결).....	71
32. 주당손익 (연결)	72
33. 특수관계자 (연결).....	73
34. 담보제공자산 (연결).....	74
35. 약정사항 및 우발사항 (연결).....	74
36. 공정가치측정 (연결).....	75
37. 리스 (연결)	78
4. 재무제표.....	81
4-1. 재무상태표	82
4-2. 포괄손익계산서.....	83
4-3. 자본변동표	84
4-4. 현금흐름표	84
5. 재무제표 주석.....	86
1. 일반사항	86
2. 재무제표 작성기준 및 중요한 회계정책	86
3. 중요한 판단과 추정	89
4. 종속기업및관계기업투자	91
5. 영업부문정보	91
6. 금융상품	92
7. 계약원가.....	94
8. 기타수취채권	94
9. 기타자산	95
10. 단기금융자산	95
11. 공정가치측정 금융자산	96
12. 유형자산	96
13. 투자부동산.....	101
14. 무형자산	102
15. 채고자산	104
16. 매출채권	105
17. 계약자산과 계약부채.....	106
18. 현금및현금성자산	107
19. 자본금과 잉여금.....	108
20. 충당부채	109
21. 종업원급여.....	110
22. 기타금융부채	113
23. 기타부채	114
24. 이자부차입금	115
25. 고객과의 계약에서 생기는 수익.....	115

26. 비용의 성격별 분류	117
27. 판매비와 관리비.....	117
28. 기타손익	119
29. 금융손익	120
30. 기타포괄손익의 구성요소.....	121
31. 법인세	122
32. 주당손익	123
33. 특수관계자.....	124
34. 담보제공자산	126
35. 약정사항 및 우발사항.....	126
36. 공정가치측정	127
37. 리스.....	130
6. 배당에 관한 사항.....	133
7. 증권의 발행을 통한 자금조달에 관한 사항	136
7-1. 증권의 발행을 통한 자금조달 실적	136
7-2. 증권의 발행을 통해 조달된 자금의 사용실적	138
8. 기타 재무에 관한 사항	138
IV. 이사의 경영진단 및 분석의견	145
1. 예측정보에 대한 주의사항	145
2. 개요	145
3. 재무상태 및 영업실적	145
4. 유동성 및 자금조달과 지출	145
5. 부외거래.....	145
6. 그 밖에 투자자의사결정에 필요한 사항	145
V. 회계감사인의 감사의견 등	146
1. 외부감사에 관한 사항	146
2. 내부통제에 관한 사항	147
VI. 이사회 등 회사의 기관에 관한 사항	148
1. 이사회에 관한 사항	148
2. 감사제도에 관한 사항	148
3. 주주총회 등에 관한 사항	148
VII. 주주에 관한 사항.....	149
VIII. 임원 및 직원 등에 관한 사항	151
1. 임원 및 직원 등의 현황.....	151
2. 임원의 보수 등	152
IX. 계열회사 등에 관한 사항.....	153
X. 대주주 등과의 거래내용	154
XI. 그 밖에 투자자 보호를 위하여 필요한 사항	155
1. 공시내용 진행 및 변경사항	155
2. 우발부채 등에 관한 사항	155
3. 제재 등과 관련된 사항.....	157
4. 작성기준일 이후 발생한 주요사항 등 기타사항	157
XII. 상세표.....	158
1. 연결대상 종속회사 현황(상세).....	158
2. 계열회사 현황(상세).....	158
3. 타법인출자 현황(상세).....	158
【 전문가의 확인 】	158

1. 전문가의 확인.....	158
2. 전문가와의 이해관계	158

분기보고서

(제 32 기 1분기)

사업연도 2026년 01월 01일 부터
2026년 03월 31일 까지

금융위원회

한국거래소 귀중

2026년 05월 14일

제출대상법인 유형 :

주권상장법인

면제사유발생 :

해당사항 없음

회 사 명 :

주성엔지니어링(주)

대 표 이 사 :

황 철 주, 황 은 석

본 점 소 재 지 :

경기도 광주시 오포로 240

(전 화) 031-760-7000

(홈페이지) <https://www.jusung.com>

작 성 책 임 자 :

(직 책) 경영전략팀장 (성 명) 김 보 현

(전 화) 031 - 760 - 7109

【 대표이사 등의 확인 】

확 인 서

우리는 당사의 대표이사 및 신고업무담당이사로서 이 공시서류의 기재내용에 대해 상당한 주의를 다하여 직접 확인·검토한 결과, 중요한 기재사항의 기재 또는 표시의 누락이나 허위의 기재 또는 표시가 없고, 이 공시서류에 표시된 기재 또는 표시사항을 이용하는 자의 중대한 오해를 유발하는 내용이 기재 또는 표시되지 아니하였음을 확인합니다.

또한, 당사는 「주식회사 등에 외부감사에 관한 법률」 제 8 조에 따라 내부회계관리 제도를 마련하여 운영하고 있음을 확인합니다.

2026. 5 . 14

주성엔지니어링(주)

대표이사/회장

황 철 주

(서명)

공시책임자

김 보 현

(서명)

I. 회사의 개요

1. 회사의 개요

기업공시서식 작성기준에 따라 분기보고서에 기재를 생략합니다.

2. 회사의 연혁

기업공시서식 작성기준에 따라 분기보고서에 기재를 생략합니다.

3. 자본금 변동사항

기업공시서식 작성기준에 따라 분기보고서에 기재를 생략합니다.

4. 주식의 총수 등

기업공시서식 작성기준에 따라 분기보고서에 기재를 생략합니다.

5. 정관에 관한 사항

기업공시서식 작성기준에 따라 분기보고서에 기재를 생략합니다.

II. 사업의 내용

1. 사업의 개요

당사는 현재 반도체 및 태양전지 제조장비, 디스플레이 제조장비 사업을 영위하고 있습니다. 당사는 중속회사를 통해 관련 장비의 해외 판매 및 서비스 업무 등을 영위하고 있으며, 다수 공정 중에서도 증착공정에 필요한 장비를 제조하여 고객사에 주 납품하고 있습니다.

당사가 속한 반도체 산업은 초미세공정화를 통한 원가 경쟁력을 확보하기 위해 기술 난이도가 빠르게 진화하고 있습니다. 즉, 선폭이 더욱 좁아지고 패턴의 중형비가 증가함에 따라 박막 증착 공정의 단차피복성(Step Coverage)을 더욱 향상시켜야 하며, 고품질 박막 구현을 위해서 증착막뿐 아니라 마지막 계면 특성의 미세한 컨트롤도 요구되기 때문에 차별화된 ALG(원자층 박막 성장)와 ALD(원자층 박막 증착) 기술의 중요성이 더욱 강조되고 있습니다.

특히, 당사는 3-5족, 3-6족 화합물을 낮은 온도에서 하부 기관의 소재와 무관하게 불순물 없이 박막 성장을 할 수 있는 ALG 기술을 개발하였으며, 이는 현재 반도체 기술의 난제인 소재, 발열, 속도, 수익성 등의 문제를 획기적으로 개선시킬 수 있을 것으로 기대됩니다. 또한, 당사의 ALG 기술은 반도체 산업에만 국한되는 것이 아닌 태양광, 디스플레이 산업에도 적용하여 새로운 패러다임을 이끄는 기술이 될 것으로 평가됩니다.

현재 회사는 Tech-Migration이 더욱 가속화되는 반도체 산업에서 차별화된 ALG, ALD 기술을 기반으로 메모리뿐 아니라 비메모리의 다양한 Application의 수요를 충족시킬 수 있는 반도체 양산 장비를 지속해서 개발하는 등 세계 최고 수준의 경쟁력을 확보하고 있습니다.

당사가 태양광 사업부에서 개발 중인 탠덤 태양전지는 빛의 이용률을 높이기 위해 서로 다른 에너지 밴드갭을 가진 태양전지인 HJT(이종접합기술)와 차세대 핵심 소재로 주목 받는 페로브스카이트(Perovskite)를 다중접합한 CVD+ ALD+ ALG 기술로, 기존 HJT 실리콘 태양전지 상부에 단파장 빛 흡수에 적합한 페로브스카이트를 결합하여 효율을 극대화한 혁신 기술입니다. 세계 최초 기술인 반도체 ALD+ ALG 초미세공정 기술과 OLED(유기발광다이오드) 디스플레이 대면적 증착 기술을 융복합한 기술을 바탕으로 발전전환효율 35% 이상 구현 가능한 차세대 탠덤 태양전지 장비를 시장에 최초로 선보일 예정입니다.

마지막으로 디스플레이 사업부문의 경우에는 TFT Layer 확대 및 Encapsulation, ToE(Touch sensor on thin film Encapsulation), PECVD, ALD 등 중소형과 대형 패널 장비의 다각화를 통하여 디스플레이 사업부문의 매출 확대를 기대하고 있습니다.

[주성엔지니어링 제조장비 및 주요 제품 현황]

제조장비	주요 제품
반도체 제조장비	SD System(ALD, HDPCVD, Dry Etch, MOCVD, UHVCVD), ALMO(ALD, CVD), SDP System(ALD, CVD), Guidance Series(ALG, ALD, CVD), Eureka (Epi)

태양전지 제조장비	박막형(Thin film Si) 태양전지 제조장비(PECVD, MOCVD) 결정형(c-Si) 태양전지 제조장비(HJT, PECVD, PVD, RIE) 페로브스카이트 태양전지 제조장비(ALG, ALD, CVD, PVD) 탠덤(Tandem) 태양전지 제조장비(ALG, ALD, CVD, PECVD, PVD)
디스플레이 제조장비	LCD TFT 장비(PECVD), OLED LTPS TFT 장비(CVD), OLED Oxide TFT 장비(CVD) Encapsulation 장비(ALD/CVD, ALD, CVD), ToE(CVD)

2026년 1분기 당사는 미래 성장 동력 확보를 위한 R&D 투자 증가 및 전방 고객사 투자 일정의 영향으로 전년 동기 대비 실적이 감소하였습니다. 2026년 1분기 연결기준매출액은 약 549억원으로 전년 동기대비 약 54.6% 감소하였습니다. 영업손실은 약 70억원으로 전년 동기 대비 약 120.7% 감소했으며 영업이익률은 -12.8%를 기록하였습니다. 당기순손실의 경우, 전년 동기 대비 104.3% 감소한 약 12억원을 기록하였습니다.

본 사업의 개요에 요약된 내용은 세부사항 및 포함되지 않은 내용 등은 'II. 사업의 내용'의 '2. 주요 제품 및 서비스'부터 '7. 기타 참고사항'까지의 항목에 상세히 기재되어 있으며 이를 참고하여 주시기 바랍니다.

2. 주요 제품 및 서비스

가. 주요 제품 등의 현황

(기준일 : 2026년 3월 31일)

(단위 : 백만원, %)

사업부문	매출유형	품목	사용 용도	주요 상표 등	매출액 (비율)
전사	제품	반도체 장비 태양전지 장비 디스플레이 장비	반도체 제조 태양전지 제조 디스플레이 제조	주성엔지니어링	44,521 (81.1%)
	상품	원부자재	원부자재	-	10,358 (18.9%)

나. 주요 제품 등의 가격변동추이

당사 제품은 전량 주문자생산에 의하여 판매가 이루어지고 있습니다. 따라서 고객의 요구에 따라 사양 및 챔버의 수, 종류가 상이하며 동일한 제품일지라도 판매가격의 차이가 발생할 수 있습니다.

3. 원재료 및 생산설비

가. 원재료

(1) 주요 원재료 등의 현황

(단위 : 백만원, %)

사업부문	품 목	구체적 용도	매입액	비율
전사	가공품	알루미늄 등의 가공물	9,385	37.8%
	OEM 장비	반도체, 태양전지, 디스플레이와 연관되는 각종 OEM 장비	3,200	12.9%
	OEM PART	사용자가 원하는 일정 성능을 내는 부품	4,007	16.1%
	RF 장비	Remote Plasma 를 발생하는 장비	400	1.6%
	일반구매품	일반적인 구매품	1,328	5.4%
	AL 모재	가공을 위한 알루미늄 모재	294	1.2%
	전기전자부품	전장, 제어 관련 부품류	2,919	11.8%
	기타	상기 용도 외 기타품목	3,274	13.2%
합 계			24,807	100.0%

(2) 주요 원재료 등의 가격변동추이

(단위 : 백만원, %)

품목	제32기 1분기	제31기	제30기
국내 챔버 외	403	404	415
해외 플랫폼 외	222	222	227

(가) 산출기준

산출기준은 당사 제품의 중요부품을 기준으로 품목을 정하였으며, 제품의 사양에 따라 원재료의 규격이 변하여 단가 산출에 어려움이 있으므로 동일한 품목의 총매입액에서 품목의 수량을 나누어 평균단가를 산출하였습니다.

(나) 주요 가격변동원인

국내에서 공급받는 원재료는 공급업체의 제작단가 변동 등에 따라 가격이 변동될 수 있으며, 수입 원자재의 매입가격은 관세 및 환율이 가격 변동에 중요한 영향을 미치어 연도별, 매입처별로 단가 차이가 발생할 수 있습니다.

나. 생산 및 설비

(1) 생산능력

(단위 : 대)

사업 부문	품목	제32기 1분기	제31기	제30기
반도체 제조장비	SD System(ALD, HDPCVD, Dry Etch, MOCVD, UHVCVD), ALMO(ALD, CVD), SDP System(ALD, CVD), Guidance Series(ALG, ALD, CVD), Eureka (Epi)	1,617	1,617	1,617
태양전지 제조장비	박막형(Thin film Si) 태양전지 제조장비(PECVD, MOCVD) 결정형(c-Si) 태양전지 제조장비(HJT, PECVD, PVD, RIE) 페로브스카이트 태양전지 제조장비(ALG, ALD, CVD, PVD) 탠덤(Tandem) 태양전지 제조장비(ALG, ALD, CVD, PECVD, PVD)	-	-	-
디스플레이 제조장비	LCD TFT 장비(PECVD), OLED LTPS TFT 장비(CVD), OLED Oxide TFT 장비(CVD) Encapsulation 장비(ALD/CVD, ALD, CVD), ToE(CVD)	88	88	88
합계		1,705	1,705	1,705

- 해당 생산능력은 모듈화 생산시스템이 적용된 산출치이며, 생산인원 및 생산면적에 따라서 유동적으로 변동될 수 있습니다.
- 당사는 일부 생산충원인력을 외부업체에 아웃소싱하고 있습니다.
- 당분기말 현재 당사의 태양전지 제조장비의 연간 총 생산능력은 20GWp 이상이며반도체, 디스플레이 제조장비 생산 스케줄에 따라 유동적으로 조절 및 확대할 수 있습니다.

(2) 생산능력의 산출근거

① 산출기준 : 생산면적 및 제작기간을 기준으로 산출

② 산출방법

- 평균투입인원 / System
- 동시작업가동
- 생산인원 기준 생산능력
- 월 평균 가동일수(22일)
- 총 생산면적
- 장비 및 System 당 생산시간

(3) 평균가동시간

구분	수치	비고
총 작업시간	9,691.4 Hrs	외부업체 아웃소싱 포함
월평균 근무일수	19.67 일	-
조업가능일수	59 일	-
조업가능근무시간	9,944.0 Hrs	-

다. 생산 실적 및 가동률

(1) 생산 실적

(단위 : 대)

사업 부문	품목	사업소	제32기 1분기	제31기	제30기
전사	반도체 장비	경기 광주	3	18	41
	태양전지 장비	경기 광주	-	-	-
	디스플레이 장비	경기 광주	1	-	2
합계			4	18	43

- 개조 및 이설 장비는 생산실적에서 제외하였습니다.

(2) 당분기 가동률

(단위 : 시간, %)

사업소(사업부문)	가동가능시간	실제가동시간	평균가동률
경기도 광주	9,944.0 Hrs	9,691.4 Hrs	97.46%
합계	9,944.0 Hrs	9,691.4 Hrs	97.46%

- 상기 가동가능시간(조업가능근무시간)은 주 40시간 근무 기준으로 산출하였습니다.

라. 생산과 영업에 중요한 시설 및 설비 등

(1) 주요 사업장 현황

사업장	소재지	기능
본점	경기도 광주시 오포로 240	생산 및 관리, 영업
용인	경기도 용인시 기흥구 신정로 79	R&D(연구개발) 및 관리, 영업
성남	경기도 성남시 분당구 판교로 286	투자부동산 및 관리

(2) 설비 현황

(기준일: 2026년 3월 31일)

(단

위: 백만원)

자산항목	사업소	소유형태	소재지	구분	기초 장부가액	당기증감		당기 상각	당기 장부가액	비고
						증가	감소			
토지	경기도 광주	자가	광주	전사	160,783	253	-	-	161,036	-
	경기도 용인		용인							
	경기도 성남		판교							
건물	경기도 광주	자가	광주	전사	98,139	-	4,200	1,030	92,909	-
	경기도 용인		용인							
	경기도 성남		판교							
구축물	경기도 광주	자가	광주	전사	2,181	-	-	100	2,081	-
	경기도 용인		용인							
	경기도 성남		판교							
기계장치	경기도 광주	자가	광주	전사	42,798	15,688	-	3,322	55,164	-
	경기도 용인		용인							
	경기도 성남		판교							
차량운반구	경기도 광주	자가	광주	전사	192	-	-	20	172	-
	경기도 용인		용인							
	경기도 성남		판교							
공구와기구	경기도 광주	자가	광주	전사	160	12	-	24	148	-
	경기도 용인		용인							
	경기도 성남		판교							
비품	경기도 광주	자가	광주	전사	1,224	424	-	210	1,438	-
	경기도 용인		용인							
	경기도 성남		판교							
입목	경기도 광주	자가	광주	전사	999	-	-	-	999	-
	경기도 용인		용인							
	경기도 성남		판교							
건설중인자산	경기도 광주	자가	광주	전사	19,415	-	766	-	18,649	-
	경기도 용인		용인							
	경기도 성남		판교							

(3) 시설투자계획

- 당사는 2025년 6월 9일 신규시설투자 등 공시를 하였습니다. 해당 투자는 주성 용인 제2 연구소 신규 시설에 대한 투자이며, 생산능력 확대 및 생산 효율성 증대를 통해 반도체, 태양

광, 디스플레이 사업 간 시너지 역량 확보에 집중할 계획입니다.

구분	내용
투자 대상	주성 용인 제2 연구소 신규시설 투자
투자 금액	1,048억원
투자 목적	R&D Fab 공간 추가 확보 및 반도체, 디스플레이, 태양광 시너지 역량 확충을 통한 혁신 가치 창출과 면밀한 고객 대응
투자 기간	2025.06.09 ~ 2028.06.09

4. 매출 및 수주상황

가. 매출실적

- 아래 매출실적은 연결재무정보 기준으로 작성되었습니다.

(단위 : 백만원)

사업부문	매출유형	품목	제32기 1분기	제31기	제30기	
전사	제품 상품	반도체 장비	내수	26,094	103,907	44,156
			수출	27,487	199,813	305,540
			합계	53,581	303,720	349,696
		태양전지 장비	내수	-	23	-
			수출	-	-	15
			합계	-	23	15
		디스플레이 장비	내수	1,120	5,907	15,738
			수출	178	1,043	43,944
			합계	1,298	6,950	59,682
합 계			내수	27,214	109,837	59,894
			수출	27,665	200,856	349,499
			합계	54,879	310,693	409,393

(1) 제조장비별 매출 현황

(단위 : 백만원)

구분	제32기 1분기	제31기	제30기
반도체 장비	53,581	303,720	349,696
태양전지 장비	-	23	15
디스플레이 장비	1,298	6,950	59,682
합 계	54,879	310,693	409,393

(2) 지역별 매출 현황

구 분	제32기 1분기	제31기	제30기
국 내	27,214	109,837	59,894
해 외	27,665	200,856	349,499
합 계	54,879	310,693	409,393

- 상기 지역은 고객사 투자 위치에 따라 구분하였습니다. 따라서 실제 고객사별 매출현황은 지역별 매출현황과 상이한 부분이 있습니다.

나. 판매경로 및 판매방법 등

(1) 판매 경로

매출유형	품목	구분	판매경로
제품	반도체 장비 태양전지 장비 디스플레이 장비 / 원자재	수출	중국 2010년 3월까지의 주성 본사에서 직접영업 2010년 4월 현지법인 JUSUNG Shanghai 설립 후, 본사 영업팀과 협업
			미국 1999년 7월까지의 주성 본사에서 직접영업 1999년 8월 현지법인 JUSUNG America 설립 후, 본사 영업팀과 협업 2024년 JUSUNG America 청산 및 JUSUNG Inc. 설립 후 본사 영업팀과 협업
			대만 1999년 12월까지의 주성 본사에서 직접영업 2000년 4월 현지법인 JUSUNG Pacific 설립 후, 본사 영업팀과 협업 2015년 JUSUNG Pacific 청산 및 JUSUNG Taiwan 설립 후 본사 영업팀과 협업
			유럽 2000년 2월까지의 주성 본사에서 직접영업 2000년 4월 현지법인 JUSUNG Europe 설립 후, 본사 영업팀과 협업
		국내	본사 영업팀

(2) 판매 방법 및 조건

(가) 신기술을 이용한 장비의 경우 고객사와의 공동개발의 형태를 갖추고 있으며, 고객사의 양산 라인에 투입될 때까지 알파, 베타, 감마로 불리는 장비 테스트 과정이 있습니다. 이러한 테스트는 당사에서 자체적으로 이루어지며 이 테스트 과정을 통과해 고객으로부터 양산에 적합하다는 판정을 받은 뒤 비로소 판매가 이루어집니다.

(나) 기 개발된 장비의 경우 고객의 주문에 의해서 바로 설계 및 생산에 들어가며 납기에 이르기까지 반도체 장비의 경우 보통 3~9개월, 태양전지 및 디스플레이 장비의 경우 보통 10~12개월 정도 소요되며, 국가별, 고객별, Fab별, 장비별 납기 기간은 유동적으로 변동됩니다. 당사는 진행률이 아닌 인도기준을 적용하여 매출을 인식하고 있습니다.

(다) 수출은 대부분 고객사와의 직거래를 통해서 이루어지고 있으나 1999년 8월말 미국 현지법인의 설립을 계기로 2000년부터 중국, 미국, 대만, 유럽은 현지법인과 당사 영업팀 간의 협업을 통해 영업망을 구축하고 있습니다. 향후 세계 각 지역에 현지법인 및 판매망을 구축하여 판매 방법을 확장시켜 나갈 계획입니다.

(라) 판매 조건은 보통 내수의 경우 납품 시 90%, 장비검수 완료 시 10%로 현금 또는 어음으로 대부분 거래가 이루어집니다. 수출의 경우 보통 선적 후 일부, 장비검수 완료 후 전액 결제하고 있습니다.

(마) 판매 전략

- 고객 및 사업 다변화
- 해외시장 개척 주력
- 신제품의 시장조기진입 추진
- 제품의 특화 마케팅
- 제품 영역 확대

다. 수주상황

당사의 매출인식 기준은 진행률을 적용하지 않고 인도기준을 적용하여 인식하고 있습니다.

(기준일: 2026년 3월 31일)

(단위 : 백만원)

품목	수주 일자	납기	수주총액		기납품액		수주잔고	
			수량	금액	수량	금액	수량	금액
반도체 제조장비	-	-	-	108,507	-	43,136	-	65,371
태양전지 제조장비	-	-	-	-	-	-	-	-
디스플레이 제조장비	-	-	-	9,287	-	-	-	9,287
합 계			-	117,794	-	43,136	-	74,658

- 상기 수주상황은 당사 개별기준 정보로 작성된 것으로, 부품 납품 등은 제외되었습니다.
- 수주상황에 세부내역(발주처, 납기, 수량 등)을 기재시 회사의 영업활동에 지장을 초래할 수 있고 고객의 투자정보등이 노출될 수 있어 해당사항을 기재하지 않음을 당사의 감사에게 보고하였습니다.

5. 위험관리 및 파생거래

가. 시장위험과 위험관리

시장위험은 시장가격의 변동으로 인하여 금융상품의 공정가치가 변동할 위험입니다.당사는 영업활동에서 발생하는 매출채권, 현금 및 예금과 같은 다양한 금융자산을 보유하고 있습니다. 또한 당사는 영업활동을 위한 자금 조달 과정에서 발생한 금융부채를 보유하고 있으며, 매입채무, 기타부채 및 차입금으로 구성되어 있습니다. 본 보고서 작성일 기준 현재 당사의 금융자산 및 금융부채에서 발생할 수 있는 주요 시장 위험으로는 이자율 위험, 환 위험이 있습니다.

(1) 이자율 위험

이자율 위험은 미래의 금융시장 변화에 따라 예상치 못한 시장금리 변동으로 이자수익과 이자비용 변동에 노출되어 있는 위험으로, 주로 예금 및 변동금리부 조건의 차입금에서 발생하고 있습니다.

당사는 당분기말 현재 변동이자율이 적용되는 차입금은 없으며, 변동이자율이 적용되는 차입 시 이자율 상승에 따라 순금융비용이 증가할 위험에 노출되어 있습니다. 따라서 당사는 시장금리 변동 등 미래의 불확실성 제거와 순금융비용 최소화를 통한기업가치 극대화를 목표로 시장금리 변동에 따른 금융부채의 공정가치와 현금흐름에 미치는 영향과 변동위험을 주

기적으로 측정하고 있습니다.

당분기말 현재 다른 모든 변수가 일정하고 이자율이 100bp 변동 시 변동금리부 예금에서 1년간 발생하는 이자수익의 영향은 다음과 같습니다.

(단위: 백만원)

구 분	당분기		전분기	
	100bp 상승 시	100bp 하락 시	100bp 상승 시	100bp 하락 시
이자수익	1,513	(1,513)	2,604	(2,604)

(2) 환 위험

환 위험은 환율의 변동으로 인하여 금융상품의 공정가치가 변동할 위험입니다. 당사는 글로벌 영업 활동을 수행함에 따라 USD, JPY 등의 환 위험에 노출되어 있으며, 외화 수금이 외자재 수입 및 외화 차입금 상환에 의한 외화 지출보다 많은 현금흐름을 보이고 있습니다. 따라서 외화표시 자산 및 부채의 환율변동에 의한 리스크 최소화 및 재무구조의 안정성의 실현을 목표로 원화 환율 변동에 대한 환 위험을 정기적으로 측정하고 있습니다.

당분기말 현재 기능통화 이외의 외화로 표시된 화폐성자산 및 부채의 장부금액은 다음과 같습니다.

(단위: 백만원)

구 분	당분기		전분기	
	자 산	부 채	자 산	부 채
USD	55,191	23	213,989	996
JPY	2,406	-	3,664	-
합 계	57,597	23	217,653	996

당분기말 현재 각 외화에 대한 기능통화의 환율 5% 변동 시 환율변동이 당기손익에 미치는 영향은 다음과 같습니다.

(단위: 백만원)

구 분	당분기		전분기	
	5% 상승 시	5% 하락 시	5% 상승 시	5% 하락 시
USD	2,759	(2,759)	10,650	(10,650)
JPY	120	(120)	183	(183)
합 계	2,879	(2,879)	10,833	(10,833)

나. 파생상품 및 풋백옵션 등 거래 현황

당사는 투기 목적의 파생상품을 거래하지 않는 것을 원칙으로 하고 있습니다. 환 위험 헤지 목적으로 파생상품 운용 시 당해 계약에 따라 발생된 권리와 의무를 공정가치로 평가하여 자산 및 부채로 계상하고, 평가 시 발생한 손익은 발생시점에 당기손익으로 인식하고 있습니다.

다만, 현금흐름 위험 회피를 목적으로 하는 파생상품의 평가손익 중 위험 회피에 효과적인 부분은 기타포괄손익누계액(파생상품평가손익)으로 계상하고 있습니다.

본 보고서 작성 기준일 현재 당사는 파생상품을 보유하고 있지 않습니다.

6. 주요계약 및 연구개발활동

가. 경영상의 주요 계약

보고서 작성기준일 기준 당사의 경영상 주요 계약은 다음과 같습니다.

계약상대방	계약 종류	계약 체결시기	계약기간	계약의 목적
한국타이어앤테크놀로지(주)	부동산 임대차 계약	2020-01-28	2020.01.28 ~ 2040.01.27	장기임대계약 체결(임차인 : 한국타이어앤테크놀로지) (2021.12.20 임대차계약 변경)

나. 연구개발활동의 개요

(1) 연구개발 담당조직

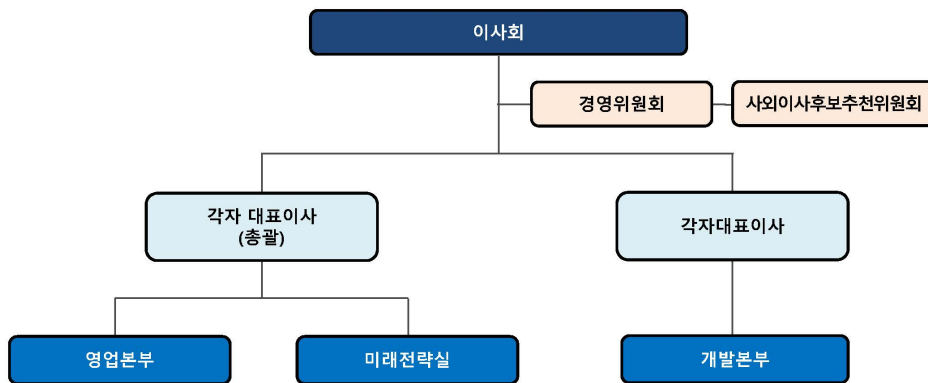

(2) 연구개발비용

(단위 : 백만원)

과목	제32기 1분기	제31기	제30기	비고
원재료비	10,662	56,512	45,289	-

인 건 비	6,528	21,282	26,270	-	
감 가 상 각 비	3,195	11,158	10,513	-	
위 탁 용 역 비	320	172	75	-	
기 타	5,507	22,939	18,535	-	
국 고 보 조 금	(814)	(5,191)	(6,510)	-	
연구개발비용 계	25,398	106,872	94,172		
회계처리	판매비와 관리비	25,398	106,872	94,172	-
	제조경비	-	-	-	-
	개발비(무형자산)	-	-	-	-
연구개발비 / 매출액 비율 [연구개발비용계 ÷ 당기매출액 × 100]	46.28%	34.40%	23.00%	-	

(3) 주요 연구개발 실적

연구과제	연구기관	주요내용
매엽식 LP CVD 장비 개발	주성 연구소	소자의 Thermal Budget 감소 요구에 따라 보다 낮은 온도에서도 양산성을 유지하면서 질화막 및 산화막을 형성할 수 있는 매엽식 LP CVD 장비 개발
Selective-HSG 장비 개발	주성 연구소, 삼성전자	Cold Wall Type 매엽식 Selective-HSG 형성 장비를 삼성전자와 공동으로 개발하여 세계 최초로 양산화에 성공하였고, 2001년에는 세계일류상품(산업자원부)으로 선정되었음
Ta2O5 MO CVD 장비 개발	주성 연구소	차세대 메모리 커패시터에 적용되는 탄탈륨산화막(Ta2O5) 증착용 MO CVD 장비개발 및 양산성 검증 완료하였고, 그 핵심 기술은 양산성 있는 '액체운반시스템(Liquid Delivery System)'과 '액체원료기화장비(Liquid Vaporizer)'임
BST-MO CVD 장비 개발	주성 연구소 서울대 신소재공동연구소	준양산 수준의 200mm BST-MO CVD 장비 개발 완료 및 일본의 소자업체에도 수출하였음. 기술적으로는 Single Type 및 2-Way LDS를 개발하여 필요에 따 라 BST 박막 내 각 성분을 임의로 조절 가능하도록 하였음.
HfO2-ALD 장비 개발	주성 연구소	소자의 고집적화가 진행됨에 따라 보다 큰 유전상수를 갖는 유전막이 필요하게 되었고, 차세대 DRAM 커패시터, Flash 메모리 Floating 게이트 산화막 및 트랜지스터 게이트산화막으로 적용이 유력하게 검토되고 있는 HfO2 박막 증착 장비를 개발하였고 현재 양산성 검증 진행 중
HDPCVD 장비 개발	주성 연구소	반도체 소자의 고집적화 되면서 소자간 및 층간 절연막 형성에 기존 기술로는 한계에 부딪힘에 따라 고밀도 플라즈마 방식을 사용하면 매우 작고 깊은 구멍을 빈틈없이 절연막을 매립하는 것이 가능하며 이 기술은 미세형상을 포함하는 미래의 모든 반도체 제조공정에 모두 적용 가능함.
TiN-ALD 장비 개발	주성 연구소	소자의 미세화가 진전되면서 기존 CVD-TiN 대신 ALD-TiN을 채택하면서 고단 차비(High Aspect Ratio)를 갖는 구조에서도 피복성(Step Coverage)과 막질이 우수한 박막 확보 가능함. 2003년 하반기에는 유럽의 소자업체에 납품하여 현재 양산 검증 진행 중
300mm Ta2O5 -MOCVD 장비 개발	주성 연구소	300mm wafer 공정을 수행할 수 있는 탄탈륨 산화막 증착 장비를 주성 고유의 기술로 개발, 상품화 에 성공함으로써 차세대 생산 설비인 300mm 장비에서도 지속적인 기술력을 확보하였음.
Poly-SiGe 증착장비 개발	연세대학교, 하이닉스 주성 연구소	Logic제품과 DRAM제품의 Poly SiGe Dual Gate 공정에 적용되며 Gate Oxide와 Poly 계면에 Carrier 농도가 증가되어 활성화도를 높여주는 차세대제품에 적용할 수 있는 공정임.

SiGe_Epi 장비 개발	연세대학교, 주성 연구소	반도체소자의 최소선평 감소에 따라 트랜지스터의 크기도 감소하면서 기존의 열산화막/폴리실리콘 게이트 구조로는 게이트 누설전류, 전자의 이동도 등 집적화에 대한 기술적 한계에 부딪힘. 그러한 문제를 해결하기 위하여 반도체소자에서 채널 및 소스/드레인 물질을 Si/SiGe Epi Layer 대체하여 소자의 작동 성능이 향상될 수 있도록 SiGe Epitaxial 성장 장비를 연세대와 산학과제로 공동 개발 중.
Selective Si-Epitaxial Growth 장비 개발	주성 연구소, 삼성전자	CMOS반도체의 고집적화에 따른 공정 Margin 확보를 위하여 반도체소자 트랜지스터의 Elevated Source/Drain 공정에 적용함. 양산성에서 경쟁력 확보를 위하여 Epi Precleaning Chamber 개발을 포함한 설비 개선 진행 중.
매업식 LCD 장비 개발	주성 연구소	LCD 절연막 및 비정질 막을 형성하는 장비로 Muti Chamber System에 적합한 장비개발을 목적으로 4세대용 LCD 장비를 성공적으로 개발 완료하고 이를 바탕으로 보다 대면적 처리 장비인 5세대 장비까지 개발 완료하여 LCD 양산 적용 중.
ALD(원자층 증착) 장비 개발	주성 연구소	Capacitor 유전막 및 금속박막 등 차세대 소자에서 필수적으로 요구되고 있는 극박막 형성을 위한 차세대 화학증착장비로서 자사 고유의 ALD 기술을 바탕으로 Al ₂ O ₃ , TiN, 등의 박막 증착 장비 개발 완료
플리막 건식식각 장비 개발	주성 연구소	Plasma damage가 작고 공정 균일성이 우수한 차세대 300mm Ploy Dry Etcher를 현재 양산 검증 완료됨
5세대 LCD용 PE CVD 장비 개발	주성 연구소	Glass size 1,100*1,250에 해당하는 5세대 LCD용 PE CVD설비를 개발하여 현재 국내외 LCD 양산라인 적용 중
6세대 LCD용 PE CVD 장비 개발	주성 연구소	Glass Size 1,500*1,850에 해당하는 6세대 LCD용 PE CVD설비를 자사 독자적인 Transfer Module 및 Chamber 기술로 개발하였고, 2004년 초부터 국내외 대형 TFT-LCD 업체 양산라인에 납품

7. 기타 참고사항

가. 주요 지식재산권 보유 현황

보고서 작성일 기준 당사는 총 3,380여건의 지식재산권을 보유하고 있으며, 그 수치는 특허 출원, 등록 등에 따라 변동될 수 있습니다. 당사의 지식재산권은 전문인력으로 구성된 전담 조직에서 관리하고 있으며 지식재산권 개발, 출원/등록, 사후관리 및 관련 분쟁대응 등을 담당하고 있습니다.

당사의 특허권 및 상표권은 각국 특허법 및 상표법에 근거하여 보호되고 있으며, 특허권과 상표권의 존속기간은 출원일로부터 각 20년, 10년 입니다. 또한, 상표권은 갱신등록절차를 통해 존속기한을 연장할 수 있습니다.

사업	구분	취득일	제목	근거법령	취득소요 인력/기간	상용화 여부	내용
반도체 장비	특허권	2025/05/08	기관처리장치 및 기관처리방법	특허법	3명/5년	상용화	서로 다른 가스를 분사하는 분리된 공간에서 다수의 가스분사부 중 적어도 하나의 가스분사부에서 플라즈마를 형성하는 기술
	특허권	2025/09/02	기관처리장치 및 기관처리방법	특허법	2명/5년	상용화	공간이 분리된 공정영역에서 원자층증착방법(ALD)과 플라즈마의 사용으로 박막의 품질을 개선한 장치 및 시스템
	특허권	2025/12/15	기관처리장치	특허법	2명/5년	상용화	공간이 분리된 시공간 구조의 챔버에서 각각의 공간을 가스분사 영역의 체적을 다르게하여 불균일한 박막 형성을 개선
태양전지 장비	특허권	2025/06/19	태양 전지 및 그 제조를 위한 마스크	특허법	3명/4년	상용화	태양전지의 미세 전극 금속화 형성 및 전극 패턴에서 불균일한 라인 저항 문제를 다수의 버스바/핑거라인의 형성을 통해 개선
	특허권	2025/08/05	페로브스카이트 화합물의 박막 형성 방법	특허법	2명/4년	상용화	페로브스카이트 화합물의 박막을 ALD로 형성하는 방법으로,

			및 이를 이용한 태양전지의 제조 방법				증착공정을 통해 효율을 저하시키는 용매 잔류물 개선
	특허권	2026/01/09	텅스텐 산화물의 형성 방법 및 그를 이용한 태양 전지의 제조 방법	특허법	4명/5년	상용화	텅스텐 산화물층의 불순물을 제거하는 공정을 통해 페로브스카이트를 포함하는 태양전지의 전하수송층으로 사용하여 효율을 개선
디스플레이 장비	특허권	2025/07/07	유기 발광 표시 장치 및 이의 제조 방법	특허법	5명/3년	상용화	유기발광소자의 트랜지스터의 봉지막을 형성할 때 산화 특성이 적은 저수소 실리콘 산화질화박막으로 형성하는 기술
	특허권	2026/03/11	박막 증착 방법	특허법	3명/4년	상용화	기판 상에 게이트 절연층인 High-k 복합막을 ALD로 형성하고 박막트랜지스터의 신뢰성을 향상시키는 기술
	특허권	2026/03/24	기판처리장치	특허법	2명/5년	상용화	가스분사장치 분사면의 데스스페이스(Dead Space)를 최소화하는 구조로 고품질의 균일한 박막을 증착하는 기술

나. 법령/규제 등에 의한 규제사항

회사에 영향을 미치는 주요 법률 또는 제규정은 다음과 같습니다.

(1) 폐기물관리법

폐기물을 적정하게 처리하여 자연환경 및 생활환경을 청결히 함을 목적으로 제정된 법률로 당사의 생산시설 운영과 관련하여 영향을 받습니다.

(2) 대기환경보전법

대기환경을 적정하게 보전하여 국민이 건강한 생활을 할 수 있도록 하기 위해 제정한 법률로 당사의 생산시설 운영에 영향을 받습니다.

(3) 물환경보전법

수질오염으로 인한 국민건강 및 환경상의 위해를 예방하고 하천, 호수 등 공공수역의 수질 및 수생태계를 적정하게 관리, 보전함으로써 국민으로 하여금 그 혜택을 널리 향유할 수 있도록 하며, 폐수 배출과 관련된 기준 관리 등을 수행하고 있습니다.

(4) 화학물질관리법(화관법)

화학물질로 인한 국민건강 및 환경상의 위해를 예방하고 유해화학물질을 적절하게 관리함으로써 모든 국민이 건강하고 쾌적한 환경에서 생활을 목적으로 하며, 유해화학물질 취급시설의 매년 정기검사 등을 수행해야 합니다.

(5) 연구실 안전환경 조성에 관한 법률(연구실안전법)

연구기관 등에 설치된 과학기술분야 연구실의 안전을 목적으로 제정된 법률로 당사의 기업 부설연구소의 안전한 연구환경 조성, 연구활동종사자의 건강을 보호하며, 매년 연구실 정기 점검을 실시하여, 연구시설 운영에 관련하여 영향을 받습니다.

(6) 산업안전보건법

산업재해를 예방하고 작업환경을 조성함으로써 근로자의 안전과 보건을 유지 증진함을 목적으로 하며, 근로자 안전보건교육 실시, 정기적 안전보건진단 등을 실시하고 있습니다.

(7) 독점규제 및 공정거래에 관한 법률

사업자의 시장지배적지위의 남용과 과도한 경제력의 집중을 방지하고 부당한 공동행위, 불공정거래행위 규제하여 국민경제의 균형있는 발전을 도모하기 위해 제정한 법률로 연 1회 관련 기관의 준수여부 관련 요청사항에 성실히 응하고 있습니다.

(8) 하도급거래 공정화에 관한 법률

하도급(하청)의 거래질서를 공정하게 확립하여 원사업자와 수급사업자가 대등한 지위에서 상호보완적으로 균형있게 발전할 수 있도록 하기 위해 제정한 법으로 당사가 부품을 하도급 하는 경우 영향을 받습니다.

다. 환경에 관한 사항

2010년 4월부터 발효된 저탄소 녹색성장 기본법 제42조에 의거하여 회사는 온실가스 및 에너지 관리업체로 지정되어 관련 배출량 보고, 배출목표 관리, 이행 계획서 제출 등에 관한 의무를 가지고 있습니다.

또한, 당사는 환경, 안전보건을 경영의 근간으로 법적 규제보다 엄정한 관리기준 마련 및 실행, 개선과 지속적인 발전을 위해 국제표준인 ISO14001(환경), OHSAS18001(안전보건) 경영시스템 인증을 취득하여 운영하고 있습니다.

(에너지 사용실적 및 온실가스 배출량)

구분	당분기말	전기말
에너지사용량(TJ)	16.1	67.8
온실가스 배출량(tCO2 eq)	697.9	3,252.2

- 당분기의 온실가스/에너지 사용량은 저탄소녹색성장기본법 제44조 제1항 및 같은 법 시행령 제34조에 따라 집계된 당사 사업장(광주 본사)의 배출량 및 사용량이며, 용인R&D센터는 '온실가스 에너지 목표관리 운영등에 관한 지침'에 근거하여 온실가스명세서 작성대상에 해당되지 않아 제외하였습니다.

- 에너지 사용량 및 온실가스 배출량은 산출 방식 등에 따라 수치가 일부 변동될 수 있습니다.

라. 업계의 현황

(1) 산업의 특성

(가) 반도체 산업

반도체 산업은 전자, 정보통신, 기계, 자동차 등 국가 기간산업에 대한 경제적 파급효과가 큰 고부가가치 산업으로 라이프 사이클이 짧은 기술 집약적 산업입니다. 특히, 반도체는 인공지능, 양자컴퓨팅, 핀테크, 자율주행차, 휴머노이드 로봇 등 모든 최첨단 기술산업에 핵심 기반이 되는 필수 품목으로 경제성장과 밀접한 관련을 갖고 있어국가 간 기술 경쟁이 심화되고 있습니다.

반도체 산업은 크게 소자산업, 장비산업, 원재료산업으로 구분할 수 있으며, 이중 반도체 장비산업은 크게 전공정 장비, 후공정 장비 및 검사 장비로 분류할 수 있습니다.최근 반도체 장비는 미·중 간 기술 패권 경쟁이 심화됨에 따라 첨단 반도체 생산에 핵심 기술로 인식되며 글로벌 반도체 기업들은 기술 경쟁력 확보를 위해 설비투자과 연구개발 투자를 진행하고 있습니다.

반도체 전공정 장비산업은 고부가가치를 기대할 수 있음에도 불구하고 핵심공정 기술력의 한계와 부품 및 소프트웨어 기반 기술의 부족으로 인하여, 미국, 일본, 네덜란드 등 선진국 기업에 반도체 장비 상당수를 수입에 의존해 왔습니다. 특히 메모리 반도체의 경우 대규모 투

자를 요구하여 한국에서는 해외 반도체 장비에 대한 의존도가 높을 수밖에 없었으며, 공급자 주도의 시장이 형성되었습니다. 당사가 영위하는 반도체 전공정 장비산업은 첨단 반도체 장비와 밀접한 관련이 있어 기술장벽이 높고 기술개발 비용에 대한 부담이 커 국산화에 어려움이 있으나 국내 선두기업 등을 중심으로 전공정 장비의 저변확대 및 기술력 확보 등에 속도를 더하고 있습니다.

(나) 태양광 산업

최근 국제 사회는 미·중 갈등, 러·우 전쟁과 같은 정치적, 지정학적 위기 등을 겪으며 에너지 안보와 기후 정책의 중요성에 대한 인식이 높아지고 있습니다. 2022년 이후 심화된 글로벌 에너지 위기에 각국은 에너지 자립도를 높이기 위해 정부적 차원에서 태양전지와 관련된 정책을 지원하고 있습니다.

독일, 중국, 미국, 일본 등은 정부 주도하에 매년 수천만 달러를 투자하여 차세대 태양광 분야의 기술개발을 선도하고 있지만 선진국에서도 아직 연구개발 단계에 있기 때문에 상대적으로 국가 간 기술격차가 그리 크지 않습니다. 특히 태양광 제조기술은 전세계적으로 그 기술을 인정받고 있는 반도체 및 디스플레이 기술과 유사하여, 이미 기술 개발 및 산업화에 필요한 인프라를 충분히 갖추고 있기 때문에, 이를 충분히 활용한다면 매우 유리한 산업으로 성장할 수 있다고 판단됩니다. 또한 국내에서도 요소기술 개발을 통해 핵심 기술에 대한 기반을 갖추고 있기 때문에 집중개발이 이루어지는 경우 선진국과 경쟁할 수 있는 기술력을 충분히 발휘할 수 있을 것으로 예상됩니다. 특히 향후 궁극적으로 추구하고 있는 태양광 모듈의 건축 자재화가 실현될 경우 새로운 건축기술의 개발에 대한 파급효과도 클 것으로 예상됩니다.

(다) 디스플레이 산업

디스플레이 산업은 자본집약형, 기술집약형 산업으로 다음과 같은 특성을 갖고 있습니다.

- ① 생산라인 구축, Capa 증가, 단가 하락이 상대적으로 빠른 시간 내에 이루어 질 수 있어 경쟁이 치열합니다.
- ② 산업 진입장벽이 높을 뿐만 아니라 퇴출의 대가 또한 적지 않습니다.
- ③ 전방 응용범위가 넓어 새로운 수요가 지속적으로 늘어나고 있습니다.

이러한 산업적 특성으로 인하여 디스플레이 패널 생산 산업은 수급상황에 따른 주기적 변동을 겪어 왔습니다. '신제품 개발 → 양산 투자 및 출시 → 지속적인 투자 및 설비 증설을 통한 대량 생산 → 원가 절감 및 기술개발 → 가격하락 → 수요 증가 → 생산량 확대 → 보급률 확대 → 신제품 매력 감소'의 형태로 사이클을 형성하며 성장하고 있습니다. 디스플레이 산업의 변화를 살펴보면 과거 CRT에서 평면 브라운관, PDP, LCD, LED, 최근의 OLED까지 주력 상품 및 기술의 변화가 활발하게 이루어지며, 관련 업체들도 성장하고 있습니다.

디스플레이 산업은 효율성, 수익성 경쟁(기관크기, 수율), 공정기술 개발 등이 치열한시장으로 디스플레이 패널 주요 생산국이 대부분 아시아 지역에 위치하고 있습니다. 특히, 최근 몇 년동안 BOE, CSOT, HKC 등 중국 패널 업체들은 중국 정부의 지원에 힘입어 LCD 및 중소형·대형 OLED에 공격적으로 나서는 등 디스플레이 산업에서 경쟁이 더욱 심화되고 있습니다.

현재 후발주자인 중국 패널 업체들의 공격적인

LCD 투자에 따라 LCD 패널 수익성 악화되었으며, 이는 국내 디스플레이 산업의 LCD 라인 중단 일정을 앞당겼습니다.

이에 국내 패널 업체들은 차세대 디바이스 폼팩터(Flexible, Foldable, Rollable 등) 제품 개

발 등에 더욱 집중하고 있으며 기존 LCD의 기술적 한계를 뛰어넘는 OLED로의 전환을 꾸준히 진행하고 있습니다. 이에 따라 중소형 OLED의 경우 OLED 스마트폰 침투율 증대 및 적용 애플리케이션(프리미엄급 노트북 및 태블릿 PC) 확대에 따라 수요가 지속적으로 증가하고 있습니다. 대형 OLED의 경우 기존 LCD 라인의 OLED 전환 및 대형 OLED 패널 라인 증설이 지속되고 있습니다.

후방산업의 경우, 초기에는 대부분의 장비, 부품 및 소재를 수입에 의존하던 상황이었으나 최근 국내업체들의 기술력 향상 및 원가 경쟁력 강화와 세계 최대 국내 패널 업체들과의 협력 관계 증대로 주요 장비 및 부품에 대한 국산화율이 증가하고 있습니다. 또한 디스플레이산업 협회를 설립하여 패널업체, 설비 업체 및 기타 부품, 재료 업체들을 총 망라한 협의체를 구성하여 협력과 상생의 방향을 모색함으로써 국내 디스플레이 산업의 역량을 한층 강화하고 있습니다.

(2) 산업의 성장성

(가) 반도체 산업

반도체 산업은 2018년 하반기 미·중 무역분쟁에 따른 거시경제 불확실성으로 글로벌 IT 기업의 데이터센터 투자가 연기되며 한차례 수요 둔화를 겪었으나, 2020년 COVID-19 사태에 따른 비대면 문화 확산으로 온라인 활동이 폭발적으로 증가하며 데이터센터 투자 확대 및 IT 기기, 가전제품, 자동차 및 산업용 IoT 등 전 영역에서 반도체 수요 급증으로 가파른 성장세를 기록하였습니다.

2022년 COVID-19 지속으로 인한 중국의 대규모 경제 봉쇄, 지정학적 리스크(러-우전쟁) 등에 따른 글로벌 경제 침체의 영향으로 반도체 수요가 급감하였으며, 2023년에는 글로벌 공급망 불안과 경제 성장 둔화 등 대내외 불확실성이 지속되며 반도체 수출은 유례없는 불황을 겪었습니다.

2024년은 AI 기반 애플리케이션 수요 증가에 따라 첨단 및 성숙 공정 로직, 고대역폭메모리(HBM), 첨단 패키징 투자 확대, 중국 대규모 투자 증가 등에 따라 글로벌 반도체 장비 시장은 전년 대비 10% 증가한 1,171억 달러를 기록하며 역대 최고치를 경신하였습니다.

2025년 글로벌 반도체 장비 시장 규모는 인공지능(AI) 투자 확대에 힘입어 전년 대비 13.7% 증가한 1,330억 달러를 기록할 것으로 전망됩니다. 이후에도 중국, 대만, 한국을 중심으로 2026년 1,450억 달러, 2027년에는 1,560억 달러로 사상 최고치를 연이어 경신할 것으로 전망됩니다. 국가별로는 중국은 성장세가 다소 둔화되지만, 성숙노드 및 일부 첨단 공정에 대한 투자가 지속될 것으로 예상되며, 대만은 AI 및 고성능컴퓨팅용 첨단 공정 증설, 한국은 HBM을 포함한 첨단 메모리 투자 확대가 반도체 장비 수요를 견인할 것으로 예상됩니다. (출처 : 국제반도체장비재료협회, 한국반도체산업협회, Gartner)

(나) 태양광 산업

COVID-19, 미·중 무역전쟁, 러·우 전쟁 등 여러 차례 에너지 위기를 겪은 국제 사회는 에너지 자립화를 위해 재생에너지, 그 중에서도 태양광에너지에 대한 투자를 확대하고 있습니다. 태양광은 1) 설치의 용이성 2) 화석연료 수준의 LCOE(Levelized Cost of Electricity, 균등화발전원가) 도달로 인해 글로벌 시장에서 가장 선호되는 에너지원으로 부각되고 있으며, 고효율 태양전지 개발 및 에너지 저장장치와의 결합을 통해서 태양광 이용률을 높일 수 있을 것으로 기대하고 있습니다.

2022년 이후 글로벌 태양광 설치량의 50% 이상을 차지하는 중국 및 미국의 수요가 견조한 가운데 러·우 전쟁 이후 글로벌 에너지 가격이 상승하면서 유럽지역 가스 공급에 대한 불안감이 커졌습니다. 2023년부터 태양광 설치 비용의 하락으로 최대 수요지인 중국과 미국 시장의 수요가 급증하며 2024년 설치량은 전년 대비 34.9% 증가한 599GW를 기록하였습니다.

태양광 설치 단가의 하락으로 가정용 태양광 발전의 경제성이 향상됨에 따라 전력망을 통한 전기 공급이 어려운 파키스탄, 우즈베키스탄 등 국가를 중심으로 소규모 태양광 수요가 빠르게 증가하고 있습니다. 또한, 독일을 중심으로 한 유럽지역도 러·우 전쟁 이후 태양광 발전에 대한 수요가 증가하며 2025년 글로벌 태양광 설치량은 698GW, 글로벌 누적 태양광 설치량은 3TW에 근접한 것으로 추정됩니다.

앞으로도 인공지능 및 전기자동차 산업 부상으로 글로벌 전기 수요의 급증은 태양광 수요 증가에 긍정적인 요인으로 작용할 것으로 보입니다. 친환경, 저렴한 발전 단가, 석탄 및 가스 발전소 대비 짧은 건설 시간 등 태양광 발전의 장점도 태양광 설치량 확대를 견인할 것으로 전망됩니다. 2026년 글로벌 태양광 설치량은 752GW까지 확대될 것으로 전망되며, 2035년까지 지속적으로 증가하여 1,000GW에 이를 것으로 예상됩니다.

(출처 : 한국수출입은행, 한국에너지기술연구원, IEA PVPS)

(다) 디스플레이 산업

2017년 이후 글로벌 디스플레이 시장은 기술 진보와 경쟁 구도의 변화 속에서 구조적 재편이 진행되었습니다. 국내 디스플레이 패널 제조업체들은 LCD 중심의 수익 구조에서 벗어나 OLED 기반의 고부가가치 사업 모델로의 전환을 본격화하며 시장 환경 변화에 능동적으로 대응해 왔습니다.

2017년 글로벌 디스플레이 시장의 90% 이상을 차지하던 LCD 점유율 중 국내 기업의 시장 점유율은 약 40%를 차지하였으나, 2018년부터 중국 주요 디스플레이 업체들이 국가 주도의 대규모 투자를 통해 10.5세대 초대형 LCD 생산라인을 본격 가동하면서 시장은 빠르게 재편되었습니다. 이로 인해 중국의 LCD 생산 비중이 2020년 50% 이상으로 급격히 증가하며, 글로벌 LCD 단가는 2017년~2020년 3개년 동안 평균 30% 이상 하락하며 수익성이 악화되었습니다.

국내 디스플레이 제조사들은 수익성 확보와 미래 경쟁력 유지를 위해 OLED 중심의 기술 전환을 본격화하였습니다. 2021년 이후, OLED 시장은 중소형 디스플레이뿐 아니라 IT 기기 및 차량용 분야로의 확장됨에 따라 OLED 시장 규모는 2020년 약 370억 달러에서 2023년에는 500억 달러를 돌파하며 연평균 성장률(CAGR)은 10% 이상을 기록하였습니다. 특히, OLED가 전체 디스플레이 시장에서 차지하는 비중은 2020년 25% 수준에서 2024년에는 33% 까지 확대되었습니다.

OLED 수요 확대에 대응하여 국내 디스플레이 제조사들은 OLED의 휘도 및 소비 전력 개선을 통해 프리미엄 TV 시장에서 기술경쟁력을 지속 강화하고 있으며, 차량용 디스플레이 및 IT용(노트북·태블릿) OLED, 폴더블·롤러블 디스플레이 등 신규 품목 확대에도 박차를 가하고 있습니다. 이러한 흐름에 따라 디스플레이 장비 투자 규모는 2025년 약 70~80억 달러에서 2026년에는 전년 대비 32% 증가할 것으로 예상됩니다. 특히, OLED 시장 설비 투자액은 전년 동기 대비 68% 성장할 것으로 전망됩니다.

(출처 : DSCC, Omdia)

(3) 경기변동의 특성

(가) 반도체 산업

반도체 산업의 경기변동은 주로 소자업체들의 설비투자 계획에 민감하게 반응하는 경향이 있습니다. 일반적으로 반도체 소자업체의 경기변동은 일정한 주기로 호황기와 침체기를 반복하는 양상을 보이고 있으며, 이러한 경기 사이클은 반도체 장비업체에도 적용되고 있습니다.

(나) 태양광 산업

태양광 산업은 정부 주도형 산업이며, 국가의 보급정책 및 국가 정부보조가 주를 이루고 있기 때문에 전반적인 시장의 분위기는 경기변동에 크게 민감하지 않습니다. 다만, 2021년부터 본격 시행된 신기후체제인 파리기후협약에 따라 주요국의 탄소중립 선언 등 전세계적 차원에서의 대응은 향후 전체 태양광 산업에 활력을 불어넣는 기회가 될 수 있으며, 에너지에 대한 국가의 정책결정에 영향을 받을 수 있습니다.

(다) 디스플레이 산업

디스플레이 산업의 최종 제품인 TV, 컴퓨터용 모니터, 휴대전화 등은 경기에 민감한 제품으로 디스플레이 업체들의 실적은 소비자의 수요에 따라 변동이 상당히 큰 산업입니다. 디스플레이 장비 산업 역시 경기에 다소 후행하는 특성을 가지며, 경기에 민감하게 반응하고 있습니다.

(4) 경쟁요소

(가) 반도체 산업

반도체 시장 진입을 위한 경쟁요소는 다음의 3가지로 요약할 수 있습니다.

- ① 소자업체의 시스템에 맞는 장비 개발
- ② 지속적인 R&D 투자
- ③ 경기순환에 대처할 수 있는 다양한 제품구성

반도체 장비산업은 세계화가 이루어진 상태로, 경쟁사는 2~4개로 압축되며 국내외 전방 고객사는 장비의 국산 여부보다 생산성 및 신뢰성 평가에 주안점을 두고 업체를 정하고 있습니다. 신규 업체의 경우 기존 업체들에 비해 현장에서 신뢰성을 입증하는데 어려움이 있어 시장 진입 자체에 어려움을 겪고 있습니다.

또한 장비시장은 제품의 품질, 가격, 납기 등이 장비 선정의 중요한 결정요소로서 고객의 요구사항에 적절하게 대응 가능한 장비업체가 최종 공급자로 선정되는 완전 자유 경쟁체제입니다. 하지만 실질적으로는 공정 보안문제, 이전 세대에서의 양산검증 여부, 패널업체로부터의 신뢰성, 공정간의 연계성 등의 이유로 시장 초기에 진입한 업체가 차세대 장비 시장에 계속 참여할 가능성이 높습니다.

반도체 장비 산업은 주문제작산업이며 산업을 둘러싼 국내외적 환경변화가 극심한 산업입니다. 이에 따라 최첨단 장비 개발을 위해 막대한 연구개발 비용 투자와 다수의 인력을 투입할 수 있는 대기업형 산업 구조가 필요한 반면 상황 변화에 보다 융통성 있게 대처할 수 있는 중

소기업형 산업 구조도 갖추어야 합니다. 국내 반도체 산업의 경우, 대기업과 중소기업의 효율적인 협력을 통해 대기업 중심의 최첨단 기술 확보와 중소기업 육성에 집중하여 산업의 체질을 강화하는 산업 정책이 수반되어야 합니다.

(나) 태양광 산업

향후 태양광 산업의 주요 경쟁요소는 ① 가격경쟁력 ② 태양전지의 고효율화 두 가지로 요약할 수 있습니다. 그리드패리티(Grid Parity: 태양광 발전단가가 화석원료와같아지는지점) 도달로 수요층이 개도국 및 B2C로 확산되고 기업 간 규모의 경제를 통한 원가경쟁력 확보를 위해 증설 경쟁 및 기술 경쟁도 보다 치열하게 지속될 전망입니다.

(다) 디스플레이 산업

디스플레이 OLED 산업은 대량 생산이 가능한 양산설비 구축이 산업의 주요한 경쟁요소로, 생산을 담당하는 패널업체가 매우 중요합니다. 패널업체는 패널의 디자인, R&D, 생산, 공급 등을 포괄하여 수행하고 있으며, 생산을 위한 소재·부품·장비기업과 수요기업으로 전체 가치사슬을 구성하고 있습니다. 한편, LCD 시장은 중국의 대규모 투자로 인한 수익성이 빠르게 하락하여, 국내 기업이 생산 감산을 결정하며 생산량이 큰 폭으로 하락하였습니다. OLED 시장에서 국내 기업은 양산 기술을 선도적으로 확보하였으며, 국내 패널 기업은 LCD에서 수익성 높은 OLED를 중심으로 산업구조를 전환하는 중입니다. 국내 패널기업은 중소형 및 대형 OLED 분야 모두 대규모 투자를 계획하고 있으며 시장 내 입지를 지속적으로 확대하는 중입니다.

(5) 시장점유율

(가) 반도체 장비 시장

당사가 주력하고 있는 반도체 전공정 장비인 ALD 장비의 전세계 시장 규모는 2025년 기준 4.1억 달러로 추산되며, 2024년부터 2032년 사이 10% 이상의 연평균 성장률을 기록할 것으로 전망됩니다. 당사는 ALD 장비 시장에서 2025년 기준 세계 시장 점유율 4위를 기록하고 있습니다.

(출처 : Gartner)

(나) 태양전지 장비 시장

당사는 현재 결정질 태양전지 장비, 박막형 태양전지 장비 뿐만 아니라 차세대 태양전지 장비인 페로브스카이트 태양전지 장비까지도 공급할 수 있는 능력을 갖춘 국내 유일의 회사로 북미와 유럽시장 등을 중심으로 공급을 추진하고 있으며, 고객사 다변화로 태양광 시장에서 본격적으로 입지를 다지고 있습니다.

(다) 디스플레이 장비 시장

당사의 Oxide TFT 장비는 대면적 OLED 디스플레이 양산에 있어 전 세계적으로 그 기술력을 인정받으며 세계 시장 점유율 약 40% 이상을 차지하고 있습니다. 대형 Encapsulation 장비의 경우 세계 시장 점유율 100%를 차지하고 있습니다.

(6) 당사 경쟁력 등

(가) 반도체 장비 시장

시장조사기관 가트너 발표자료에 따르면 2025년 기준 ALD 장비 세계 시장 점유율은 네덜란드의 ASM International이 메모리, 비메모리 분야 전반에 걸쳐 높은 시장점유율을 보이고 있

으며, 다음으로 일본의 TEL, 미국의 LAM Research, 그리고 당사가 4위를 차지하였습니다. ALD 시장은 다양한 어플리케이션으로 분류되는데 당사의 경우 메모리 반도체 DRAM Capacitor에서도 반도체 성능향상에 중요한 역할을 하는 High-k layer ALD 증착 기술에 특화되어 있습니다. 또한, 당사의 장비는 주문자생산방식(OEM)으로 동일 품목이라 하더라도 고객의 주문에 따라 사양이 상이합니다.

Tech-Migration의 가속화로 반도체 소자가 고집적화, 미세화 됨에 따라 캐패시터의 미세화에 필수적인 주성의 SDP System(Space Divided Plasma ALD/CVD ; 공간분할 플라즈마 증착기)의 수요가 지속적으로 증가하였습니다. 20nm 이하 반도체 미세공정에서 실리콘 산화막, 실리콘 질화막, 금속막 및 High-k 공정의 모든 ALD 및 CVD 공정 장비를 대체할 수 있어 국내외 주요 소자업체에 납품되어 왔으며 당사 매출에 상당한 기여를 하고 있습니다. 특히, 캐패시터의 미세화는 구조상의 한계에 봉착하여 캐패시터의 구조를 바꾸는 것이 아닌 앵실론이라는 유전 상수 값을 올려주는 High-k 물질 증착을 통해 유전율을 높이는 것이 필요합니다. 이에 High-k 물질 대응 능력이 장비의 경쟁력을 결정하고 있어 당사의 High-k ALD 증착 기술에 대한 수요는 지속적으로 증가할 것으로 예상됩니다.

한편, 당사는 전세계 AI 수요의 급증에 선제적으로 대응하여 비메모리 분야로 진출을 꾀하고 있습니다. 기존 메모리 장비 뿐만 아니라 비메모리 영역에 사용 가능한 범용 장비로 제품군을 다변화하면서 시장의 트렌드에 맞는 차세대 기술 및 장비 개발에 박차를 가하고 있으며 시장의 게임체인저가 될 혁신 기술로 글로벌 공급망 확보를 앞두고 있습니다

(나) 태양전지 장비 시장

당사는 웨이퍼를 원료로 하는 결정질 태양전지 생산공정의 Key process인 PECVD, MOCVD, RIE 장비를 개발하였으며, 수주 및 출하된 박막형 태양전지 제조장비는 저렴한 Glass 사용이 가능하며, 넓은 면적의 글래스 사용으로 생산성을 향상 시킬 수 있는 것이 특징입니다. 당사는 이미 5세대 이상의 대면적 Glass용 PECVD 장비관련 기술 경쟁력과 강력한 인프라를 TFT-LCD 분야에서 이미 확보한 바 있어, 유사한 하드웨어를 사용하는 태양전지 장비분야로의 진입에 매우 용이한 기반을 갖추고 있습니다. 2007년 12월부터는 결정질과 박막형의 장점을 살린 하이브리드 태양전지를 프랑스 CEA와 공동개발하여 2011년 관련 장비의 납품이 완료되었으며, 효율과 비용절감을 실현하기 위해 노력하고 있습니다.

현재는 박막형 태양전지 장비 뿐만 아니라 결정질 태양전지 장비까지도 공급할 수 있는 능력을 갖춘 국내 유일의 회사로 결정질 태양전지 장비를 미국과 프랑스의 태양전지 회사에 공급 완료하여 더욱 본격적인 시장 개척이 진행되고 있습니다. 이에 당사는 고객 및 합작사에게 가장 경쟁력 있는 기술을 지속적으로 개발, 공급할 계획입니다.

특히 미국, 유럽 주요 선진국들은 글로벌 ESG의 중요성을 계속해서 강조하고 있으며 재생에너지 발전을 추구하고 있습니다. 이러한 상황 속에서 당사의 양산 가능한 초고효율 태양전지 기술은 온실가스 단축을 위한 탄소중립과 기후변화 대응 정책 수립, 글로벌 신재생에너지 발전에도 크게 기여할 수 있으며 앞으로도 고객 및 합작사에게 가장 경쟁력 있는 기술을 지속적으로 개발, 공급할 계획입니다.

(다) 디스플레이 장비 시장

디스플레이 공정은 크게 PI 공정, TFT 공정, OLED Encap 공정으로 나눌 수 있으며, 당사는 중소형, 대형 OLED 디스플레이 패널에 대하여 TFT 및 Encap 공정에 대한 장비 포트폴리오를 보유하고 있습니다.

기존 디스플레이는 높은 전자 이동속도를 가진 Oxide TFT의 필요에 따라 PVD 방식의 IGZO를 사용하고 있었으나 이동속도 증대의 한계, 높은 생산 비용, 안정성 문제 그리고 공정의 복잡성 등으로 개발에 어려움을 겪었습니다. 당사는 세계 최초로 Oxide TFT 용 TSD CVD(ALD) 장비를 개발하며 PVD 대비 3배 이상 높은 전자 이동속도와 20% 이상 전력 소모량이 저감되는 효과를 구현하였습니다. 또한 낮은 생산 비용, 공정 단순화 그리고 안정성을 확보한 장비를 개발함으로써 디스플레이 Oxide TFT 시장에서 경쟁우위를 차지했습니다.

현재 당사는 국내 최초로 10.5세대 TFT (MOALD & PECVD) 장비를 개발 완료하였습니다. 2세대부터 10.5세대까지 모든 세대의 디스플레이 패널 양산에 대응이 가능하며, IT/Mobile/AR·VR에 들어가는 중소형 OLED 디스플레이 패널과 대면적 프리미엄 TV를 양산하는 대형 OLED 디스플레이 패널을 구현하는 데 핵심적인 역할을하고 있습니다.

한편, 당사는 세계 최초로 디스플레이 ALD, CVD 공정을 하나의 챔버에서 구현하는 Hybrid Encap 장비를 개발하였습니다. OLED 디스플레이 패널의 취약점인 산소와 수분으로부터 투습력을 극대화하여 패널의 수명을 증가시키는 기술로 중소형, 대형 OLED 디스플레이 패널 양산에 모두 대응이 가능합니다. 특히 대형 OLED 디스플레이 패널에 대응 가능한 Encap 장비를 당사에서 전세계 최초로 개발하여 고객사에 공급하고 있습니다.

마. 회사의 현황

2026년 1분기 당사는 미래 성장 동력 확보를 위한 R&D 투자 증가 및 전방 고객사 투자 일정의 영향으로 전년동기 대비 실적이 감소하였습니다. 2026년 1분기 연결기준 매출액은 약 549억원으로 전년 동기대비 약 54.6% 감소하였습니다. 영업손실은 약 70억원으로 전년 동기 대비 약 120.7% 감소했으며 영업이익률은 -12.8%를 기록하였습니다. 당기순손실의 경우, 전년 동기 대비 104.3% 감소한 약 12억원을 기록하였습니다.

현재 전 세계 반도체 산업은 AI가 생활화됨에 따라 상상을 초월한 빠른 속도로 발전하고 있습니다. 특히, 반도체 제조 기술은 사람들의 지적 능력과 삶의 질을 높이는 신호등 역할을 하게 되었고, AI 기술이 현실화 되면서 반도체의 필요성과 혁신성이 예측하기 어려울 만큼 크게 성장하고 있습니다.

이제까지 반도체 산업 기술의 발전과 성장은 Tech-Migration에 의해 결정되어 왔습니다. 반도체 산업에서 Tech-Migration이란 웨이퍼와 같은 한정된 공간에 더 많은 집(반도체 칩)을 지을 수 있는 기술을 의미하는 것인데, 반도체 산업 초기에는 1장의 실리콘 웨이퍼에 1개의 칩을 지을 수 있었다면 지속적으로 회로의 선폭을 줄여 나가 같은 면적의 웨이퍼에서 2개, 4개, 8개, 16개 등 더 많은 칩을 지어 생산성과 수익성을 향상시키는 기술입니다.

이처럼 한정된 웨이퍼에 칩과 도로를 계속해서 짓기 위하여 선폭이 나노미터 단위까지 초미세화되었으며, 실리콘 웨이퍼 위에서의 Tech-Migration은 더 이상 생산성과 수익성을 크게 증가시킬 수 없는 기술적 난제로 대두되게 되었습니다. 또한, 반도체 트랜지스터 채널은 현재 까지도 실리콘 기판 위에서만 형성이 가능하여 실리콘의 대체체로서 다양한 기판들이 계속해서 연구과제로 수행되고 있는 실정입니다.

현재 주성엔지니어링은 이와 같은 문제를 극복할 수 있는 1) 3-5족, 3-6족 화합물 반도체, 2) 고유전체 및 강유전체 3) Noble Metal 기술을 세계 최초로 선보이면서 세계 반도체 산업의 새로운 기준을 만들어 가고 있습니다.

기존 반도체 제조 기술은 면적이 한정되어 있는 실리콘 웨이퍼에 100가구의 단독주택을 지어 마을을 만들었다면, 앞으로는 주성의 혁신 기술을 통해 100가구가 살 수 있는 아파트와 단독 주택 등의 주거시설, 다양한 제품들을 제조 및 판매하는 산업시설과 상업시설, 교육시설 등의 종합 복합단지를 한 기관 위에 형성하여 실시간으로 서로 소통할 수 있는 반도체 기술을 세계 최초로 상용화 시킬 예정입니다.

해당 기술이 적용된다면 반도체 제조 면적이 대폭 감소되어 비용은 줄이고 생산성을 극대화시킬 수 있을 뿐 아니라 현재 반도체 기술의 난제인 소재, 소비 전력, 발열 등의 문제를 개선하고 동작 속도를 크게 향상시킬 수 있을 것으로 판단합니다.

당사는 이러한 계획에 맞추어 최근 주성엔지니어링은 하부 기관의 종류와 공정 온도에 관계 없이 트랜지스터 채널 형성이 가능한 3-5족, 3-6족 화합물 반도체 제조 기술을 개발하여 반도체 산업의 새로운 패러다임을 제시해나갈 예정입니다.

이 계획이 예정대로 진행된다면 ALG(원자층 박막 성장) 방식의 3-5족, 3-6족 화합물 기술을 적용한 차세대 장비를 반도체양산 공정에 투입하고 해당 기술을 반도체, 태양광, 디스플레이 사업에 모두 적용하여 새로운 시장을 창출해 나갈 수 있을 것입니다.

실리콘 반도체의 경우 전자 이동도(Electron Mobility)는 $1,400\text{cm}^2/\text{Vs}$ 이고, 정공 이동도(Hole Mobility)는 $600\text{cm}^2/\text{Vs}$ 입니다. 반면에 3-5족, 3-6족 화합물 반도체의 경우 전자 이동도는 최대 $8,500\text{cm}^2/\text{Vs}$ 이며, 정공 이동도는 최대 $2,000\text{cm}^2/\text{Vs}$ 로 나타나기존 실리콘 반도체 대비 전자 이동 속도는 월등히 향상되고, 소비 전력과 발열량은 획기적으로 감소시킬 수 있습니다.

하지만, 기존 3-5족, 3-6족 화합물 반도체는 1,000도 이상 고온 공정 조건에서 하부 구조와 재료 품질이 뒷받침되어야 구현이 가능했으며, 카본 함량이 높아 불순물이 많고 박막두께가 두꺼웠습니다. 당사는 이러한 기술적 한계를 장비와 공정 기술 혁신으로 낮은 온도에서 하부 기관의 소재와 무관하게 불순물 없이 박막 성장을 가능하게 하였습니다.

해당 기술은 반도체에 국한되는 것이 아닌 태양광, 디스플레이 산업으로도 확장이 가능합니다. 디스플레이 기술은 반도체 기술을 바탕으로 전기에너지를 빛으로 전환하는 기술이며, 태양광 기술은 반도체 기술을 바탕으로 빛 에너지를 전기로 전환하는 기술이기 때문에 3-5족, 3-6족 화합물 기술은 산업 간의 경계를 넘나들며 새로운 패러다임을 이끄는 기술이 될 것으로 평가됩니다.

특히, 3-5족, 3-6족 화합물의 ALG 박막 성장은 불순물 없이 10nm 이하 두께에서도 대면적 유리기판에 저온으로 증착이 가능하여 차세대 무기발광 디스플레이 기술 혁신이 가능합니다. 고가의 사파이어 웨이퍼를 유리기판으로 대체해 생산 원가를 낮추고 현재보다 더 작은 마이크로미터(μm) 단위의 픽셀 구현이 가능하여 미래 디스플레이 시장의 개화를 앞당길 수 있습니다.

(1) 반도체

3-5족, 3-6족 화합물 반도체는 400도 이하의 저온 공정에서 하부 기관의 소재와 무관하게 구현이 가능하며, 3-5족, 3-6족 화합물의 ALG 박막 성장은 기존 MOCVD 방식과 달리 불순물이 없어 저온에서 박막 성장이 가능하여 실리콘보다 더 고성능 반도체를 구현할 수 있습니다.

다.

(2) 디스플레이

3-5족, 3-6족 화합물의 ALG 박막 성장은 불순물 없이 10nm 이하 두께로 유리기판에 저온으로 증착이 가능하여 트랜지스터와 무기발광을 발광 기술에 함께 사용할 수 있어 미래 디스플레이 시장을 주도하게 될 것입니다.

(3) 태양광

기존 우주선에서 쓰고 있는 3-5족, 3-6족 물질은 가격이 너무 비싸고 고온 공정이기 때문에 상용화가 불가능하였으나, 지금 육지에서 47% 이상의 발전전환효율을 가진 물질을 30분의 1 가격으로 양산화가 가능하며, 전 세계 에너지 시장을 대체할 수 있습니다.

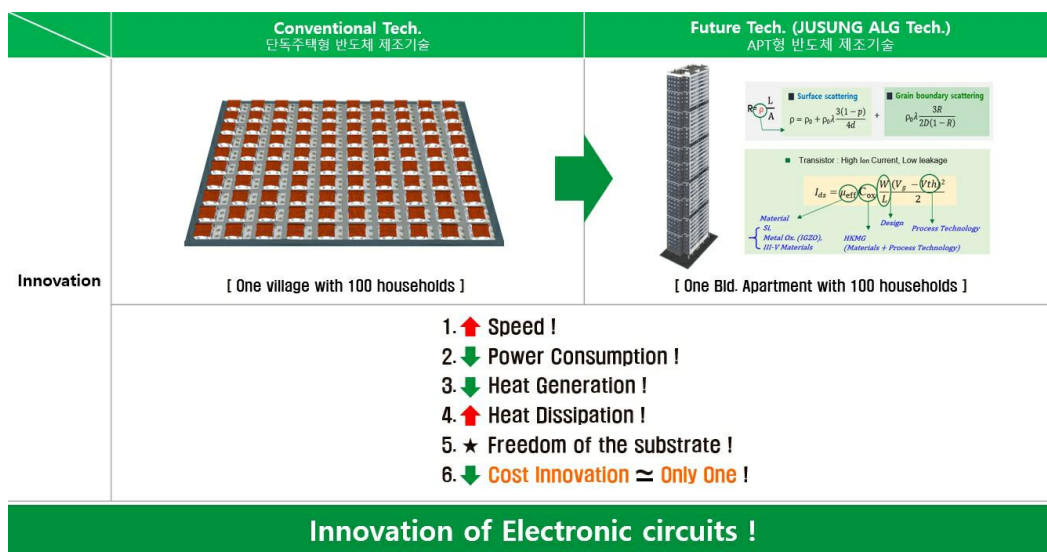

(가) 제조장비별 매출 현황

(단위 : 백만원, %)

구 분	당분기말		전기말	
	매출액	비율	매출액	비율
반도체 제조장비	53,581	97.6%	303,720	97.8%
태양전지 제조장비	-	-	23	-
디스플레이 제조장비	1,298	2.4%	6,950	2.2%
합 계	54,879	100.0%	310,693	100.0%

(나) 지역별 매출 현황

(단위 : 백만원, %)

구 분	당분기말		전기말	
	매출액	비율	매출액	비율

국 내	27,214	49.6%	109,837	35.4%
해 외	27,665	50.4%	200,856	64.6%
합 계	54,879	100.0%	310,693	100.0%

- 상기 지역별 매출 현황은 고객사 투자 위치에 따라 지역을 구분하였습니다.
따라서 실제 고객사별 매출현황은 지역별 매출현황과 상이한 부분이 있습니다.

(다) 공시대상 사업부문의 구분

(단위 : 백만원, %)

구분	주요제품	매출액 (비율)
반도체 제조장비	SD System(ALD, HDPCVD, Dry Etch, MOCVD, UHVCVD), ALMO(ALD, CVD), SDP System(ALD, CVD), Guidance Series(ALG, ALD, CVD), Eureka (Epi)	53,581 (97.6%)
태양전지 제조장비	박막형(Thin film Si) 태양전지 제조장비(PECVD, MOCVD) 결정형(c-Si) 태양전지 제조장비(HJT, PECVD, PVD, RIE) 페로브스카이트 태양전지 제조장비(ALG, ALD, CVD, PVD) 탠덤(Tandem) 태양전지 제조장비(ALG, ALD, CVD, PECVD, PVD)	- (0.0%)
디스플레이 제조장비	LCD TFT 장비(PECVD), OLED LTPS TFT 장비(CVD), OLED Oxide TFT 장비(CVD) Encapsulation 장비(ALD/CVD, ALD, CVD), ToE(CVD)	1,298 (2.4%)
합계		54,879 (100.0%)

- 당사는 반도체, 태양전지 및 디스플레이 제조장비를 생산 및 판매하고 있습니다. 당사는 하나의 제조공장에서 동일한 원자재와 용역, 기계장치를 활용하여 제품을 생산하기 때문에 사업부문의 구분이 현실적으로 어려워 단일 사업부문으로 작성을 하되, 생산하는 장비의 특성과 고객사가 속한 산업군 등을 고려하여 총 3개의 장비군으로 나누어 현황을 기재하였습니다.

III. 재무에 관한 사항

1. 요약재무정보

가. 요약 연결재무정보

당사의 제32기 1분기, 제31기, 제30기 연결재무제표는 한국채택국제회계기준(K-IFRS)에 의해 작성되었으며, 제32기 1분기 보고서는 외부감사인의 검토를 받은 재무정보입니다.

(단위: 백만원)

사업연도	제 32 기 1분기	제 31 기	제 30 기
과목	(2026년 3월말)	(2025년 12월말)	(2024년 12월말)
[비유동자산]	650,478	641,885	588,695
·유형자산	332,597	325,891	305,673
·무형자산	7,970	8,067	7,827
·사용권자산	4,721	4,769	5,351
·투자부동산	256,232	256,232	251,473
·관계기업투자	0	0	115
·기타비유동자산	48,958	46,926	18,256
[유동자산]	221,415	246,008	398,130
·당좌자산	178,291	186,063	297,498
·재고자산	43,124	59,945	100,632
자 산 총 계	871,893	887,893	986,825
[비유동부채]	228,968	229,387	228,530
[유동부채]	56,104	68,049	191,705
부 채 총 계	285,072	297,436	420,235
[자본금]	24,125	24,125	24,125
[자본잉여금]	109,008	109,008	109,008
[기타자본항목]	(24,928)	(49,855)	(49,855)
[기타포괄손익누계액]	62,784	62,583	61,559
[이익잉여금]	415,832	444,596	421,753
[지배기업소유주지분]	586,821	590,457	566,590
자 본 총 계	586,821	590,457	566,590
	(2026.01.01~2026.03.31)	(2025.01.01~2025.12.31)	(2024.01.01~2024.12.31)
·매출액	54,879	310,693	409,393
·영업이익(손실)	(7,031)	31,258	97,196
·당기순이익(손실)	(1,191)	35,693	106,814
·기본주당손익(단위 : 원)	(26)	781	2,272
·희석주당손익(단위 : 원)	(26)	781	2,272
·연결에 포함된 회사 수	4	4	4

나. 요약 재무정보

당사의 제32기 1분기, 제31기, 제30기 재무제표는 한국채택국제회계기준(K-IFRS)에 의해

작성되었으며, 제32기 1분기 보고서는 외부감사인의 검토를 받은 재무정보입니다.

(단위: 백만원)

사업연도	제 32 기 1분기	제 31 기	제 30 기
과목	(2026년 3월말)	(2025년 12월말)	(2024년 12월말)
[비유동자산]	653,085	644,576	592,674
·유형자산	332,574	325,870	305,657
·무형자산	7,970	8,067	7,827
·사용권자산	4,721	4,769	5,351
·투자부동산	256,231	256,232	251,473
·관계기업투자	2,728	2,728	4,117
·기타비유동자산	48,861	46,910	18,249
[유동자산]	217,915	242,134	392,449
·당좌자산	174,791	182,189	291,924
·재고자산	43,124	59,945	100,525
자 산 총 계	871,000	886,710	985,123
[비유동부채]	228,968	229,387	228,530
[유동부채]	55,935	67,954	190,910
부 채 총 계	284,903	297,341	419,440
[자본금]	24,125	24,125	24,125
[자본잉여금]	109,008	109,008	109,008
[기타자본항목]	(24,928)	(49,855)	(49,855)
[기타포괄손익누계액]	62,246	62,246	61,130
[이익잉여금]	415,646	443,845	421,275
자 본 총 계	586,097	589,369	565,683
종속·관계·공동기업 투자주식의 평가방법	원가법	원가법	원가법
·매출액	54,879	310,693	409,378
·영업이익(손실)	(6,581)	32,131	98,121
·당기순이익(손실)	(626)	35,421	107,832
·기본주당손익(단위 : 원)	(14)	775	2,293
·희석주당손익(단위 : 원)	(14)	775	2,293

2. 연결재무제표

2-1. 연결 재무상태표

연결 재무상태표

제 32 기 1분기말 2026.03.31 현재

제 31 기말 2025.12.31 현재

(단위 : 원)

	제 32 기 1분기말	제 31 기말
자산		

비유동자산	650,477,920,961	641,885,033,606
유형자산	332,597,102,367	325,891,187,527
영업권 이외의 무형자산	7,969,814,487	8,066,677,120
사용권자산	4,720,969,665	4,769,441,098
투자부동산	256,231,631,100	256,231,631,100
비유동 기타포괄손익인식금융자산	34,055,630,297	31,055,630,297
기타 비유동채권	1,232,377,052	1,501,430,429
기타비유동자산	3,922,832,047	3,593,094,865
비유동 순확정급여자산	9,747,563,946	10,775,941,170
유동자산	221,415,421,213	246,007,880,650
유동재고자산	43,124,196,661	59,944,509,109
유동매출채권	18,288,198,638	12,044,838,454
유동계약자산	7,706,492,320	7,864,145,520
고객과의 계약체결원가나 계약이행원가 중에서 인식한 자산	34,752,900	34,752,900
기타 유동채권	379,786,613	613,762,491
기타유동자산	1,299,044,577	1,122,262,145
단기금융상품	10,484,965,352	
당기법인세자산	155,870,390	
현금및현금성자산	139,942,113,762	164,383,610,031
자산총계	871,893,342,174	887,892,914,256
자본		
지배기업의 소유주에게 귀속되는 자본	586,820,876,750	590,456,566,398
자본금	24,124,606,000	24,124,606,000
자본잉여금	109,008,136,048	109,008,136,048
기타자본구성요소	(24,927,747,092)	(49,855,525,850)
기타포괄손익누계액	62,783,556,936	62,583,042,413
이익잉여금(결손금)	415,832,324,858	444,596,307,787
자본총계	586,820,876,750	590,456,566,398
부채		
비유동부채	228,968,064,421	229,387,382,970
비유동차입금(사채 포함)의 비유동성 부분	45,000,000,000	45,000,000,000
기타비유동금융부채	100,960,673,975	100,024,607,196
비유동 리스부채	4,080,717,364	4,217,248,190
기타 비유동 부채	46,425,670,547	47,330,066,729
비유동충당부채	1,815,452,073	1,815,552,009
기타장기종업원급여부채	603,712,766	603,712,766
이연법인세부채	30,081,837,696	30,396,196,080
유동부채	56,104,401,003	68,048,964,888
단기매입채무	9,669,022,773	8,476,368,514
기타유동금융부채	7,733,021,965	5,317,808,549
유동 리스부채	655,581,512	632,280,845

기타 유동부채	8,909,848,839	7,206,904,816
당기법인세부채	151,453,343	151,453,343
유동계약부채	24,786,594,800	41,831,116,540
유동총당부채	4,198,877,771	4,433,032,281
부채총계	285,072,465,424	297,436,347,858
자본과부채총계	871,893,342,174	887,892,914,256

2-2. 연결 포괄손익계산서

연결 포괄손익계산서

제 32 기 1분기 2026.01.01 부터 2026.03.31 까지

제 31 기 1분기 2025.01.01 부터 2025.03.31 까지

(단위 : 원)

	제 32 기 1분기		제 31 기 1분기	
	3개월	누적	3개월	누적
수익(매출액)	54,879,092,703	54,879,092,703	120,846,474,023	120,846,474,023
매출원가	26,251,918,132	26,251,918,132	48,094,575,187	48,094,575,187
매출총이익	28,627,174,571	28,627,174,571	72,751,898,836	72,751,898,836
판매비와관리비	35,658,408,473	35,658,408,473	38,844,248,178	38,844,248,178
영업이익(손실)	(7,031,233,902)	(7,031,233,902)	33,907,650,658	33,907,650,658
기타수익	5,695,192,295	5,695,192,295	9,278,681,594	9,278,681,594
기타비용	224,422,947	224,422,947	9,650,860,817	9,650,860,817
금융수익	1,076,139,229	1,076,139,229	2,258,558,462	2,258,558,462
금융비용	904,916,920	904,916,920	899,255,451	899,255,451
법인세비용차감전순이익(손실)	(1,389,242,245)	(1,389,242,245)	34,894,774,446	34,894,774,446
법인세비용(수익)	(198,273,434)	(198,273,434)	7,178,554,918	7,178,554,918
당기순이익(손실)	(1,190,968,811)	(1,190,968,811)	27,716,219,528	27,716,219,528
기타포괄손익	(22,942,971)	(22,942,971)	(156,569,936)	(156,569,936)
당기순이익으로 재분류될 수 있는 항목(세후기타포괄손익)	200,514,523	200,514,523	(11,790,753)	(11,790,753)
해외사업장환산외환차이(세후기타포괄손익)	200,514,523	200,514,523	(11,790,753)	(11,790,753)
당기순이익으로 재분류되지 않는항목(세후기타포괄손익)	(223,457,494)	(223,457,494)	(144,779,183)	(144,779,183)
확정급여제도의 재측정손익(세후기타포괄손익)	(223,457,494)	(223,457,494)	(144,779,183)	(144,779,183)
총포괄손익	(1,213,911,782)	(1,213,911,782)	27,559,649,592	27,559,649,592
당기순이익(손실)의 귀속				
지배기업의 소유주에게 귀속되는 당기순이익(손실)	(1,190,968,811)	(1,190,968,811)	27,716,219,528	27,716,219,528
포괄손익의 귀속				
포괄손익, 지배기업의 소유주에게 귀속되는 지분	(1,213,911,782)	(1,213,911,782)	27,559,649,592	27,559,649,592
주당이익				
기본주당이익(손실) (단위 : 원)	(26)	(26)	607	607
희석주당이익(손실) (단위 : 원)	(26)	(26)	607	607

2-3. 연결 자본변동표

연결 자본변동표

제 32 기 1분기 2026.01.01 부터 2026.03.31 까지

제 31 기 1분기 2025.01.01 부터 2025.03.31 까지

(단위 : 원)

	자본							비지배지분	자본 합계
	지배기업의 소유주에게 귀속되는 자본								
	자본금	자본잉여금	기타자본구성요소	기타포괄손익누계액	이익잉여금	지배기업의 소유주에게 귀속되는 자본 합계			
2025.01.01 (기초자본)	24,124,606,000	109,008,136,048	(49,855,525,850)	61,559,213,096	421,753,870,306	566,590,299,600		566,590,299,600	
당기순이익(손실)					27,716,219,528	27,716,219,528		27,716,219,528	
기타포괄손익				(11,790,753)	(144,779,183)	(156,569,936)		(156,569,936)	
확정급여제도의 재측정손익(세후기타포괄손익)					(144,779,183)	(144,779,183)		(144,779,183)	
해외사업장환산외환차이(세후기타포괄손익)				(11,790,753)		(11,790,753)		(11,790,753)	
총포괄손익				(11,790,753)	27,571,440,345	27,559,649,592		27,559,649,592	
소유주에 대한 배분으로 인식된 배당금					(13,114,155,614)	(13,114,155,614)		(13,114,155,614)	
자기주식 소각									
2025.03.31 (기말자본)	24,124,606,000	109,008,136,048	(49,855,525,850)	61,547,422,343	436,211,155,037	581,035,793,578		581,035,793,578	
2026.01.01 (기초자본)	24,124,606,000	109,008,136,048	(49,855,525,850)	62,583,042,413	444,596,307,787	590,456,566,398		590,456,566,398	
당기순이익(손실)					(1,190,968,811)	(1,190,968,811)		(1,190,968,811)	
기타포괄손익				200,514,523	(223,457,494)	(22,942,971)		(22,942,971)	
확정급여제도의 재측정손익(세후기타포괄손익)					(223,457,494)	(223,457,494)		(223,457,494)	
해외사업장환산외환차이(세후기타포괄손익)				200,514,523		200,514,523		200,514,523	
총포괄손익				200,514,523	(1,414,426,305)	(1,213,911,782)		(1,213,911,782)	
소유주에 대한 배분으로 인식된 배당금					(2,421,777,866)	(2,421,777,866)		(2,421,777,866)	
자기주식 소각			24,927,778,758		(24,927,778,758)				
2026.03.31 (기말자본)	24,124,606,000	109,008,136,048	(24,927,747,092)	62,783,556,936	415,832,324,858	586,820,876,750		586,820,876,750	

2-4. 연결 현금흐름표

연결 현금흐름표

제 32 기 1분기 2026.01.01 부터 2026.03.31 까지

제 31 기 1분기 2025.01.01 부터 2025.03.31 까지

(단위 : 원)

	제 32 기 1분기	제 31 기 1분기
영업활동현금흐름	(16,376,769,206)	9,031,941,233
당기순이익(손실)	(1,190,968,811)	27,716,219,528
당기순이익조정을 위한 가감	2,888,064,845	16,688,054,672
법인세비용 조정	(198,273,434)	7,178,554,918
이자비용 조정	904,916,920	899,255,451
감가상각비에 대한 조정	4,702,904,039	4,160,529,955
사용권자산상각비에 대한 조정	228,306,192	245,105,815
퇴직급여 조정	552,309,849	626,562,044

무형자산상각비에 대한 조정	309,831,512	354,165,581
무형자산처분손실 조정		1,050,900
대손상각비 조정	46,316,063	1,042,289,178
잡손실 조정		107,352,362
외화환산손실 조정	383,343	4,310,472,666
유형자산폐기손실 조정		39,813,500
하자보수비 조정	630,713,466	2,450,982,457
재고자산평가손실 조정	477,478,415	
재고자산평가손실환입 조정		(198,871,235)
이자수익에 대한 조정	(1,076,139,229)	(2,258,558,462)
무형자산처분이익 조정		(527,766,284)
외화환산이익 조정	(2,785,209,850)	(838,487,992)
잡이익 조정	(1,076,259)	
임대료수익 조정	(904,396,182)	(904,396,182)
영업활동으로 인한 자산 부채의 변동	(18,897,758,209)	(27,089,464,848)
매출채권의 감소(증가)	(5,966,094,893)	14,697,814,228
계약자산의 감소(증가)	461,613,640	(403,048,769)
미수금의 감소(증가)	(132,466,451)	(1,090,605,758)
선급금의 감소(증가)	209,001,528	304,535,108
선급비용의 감소 (증가)	(487,261,402)	(468,970,272)
재고자산의 감소(증가)	2,264,464,533	22,121,092,279
당기법인세자산의 감소(증가)	(155,870,390)	
매입채무의 증가(감소)	1,188,792,715	(6,237,412,170)
단기미지급금의 증가(감소)	1,467,159,649	155,319,881
계약부채의 증가(감소)	(17,044,521,740)	(55,390,230,108)
선수금의 증가(감소)	897,180	(29,303,400)
예수금의 증가(감소)	762,399	827,770
장기미지급금의 증가(감소)	202,392,448	431,538,112
하자보수충당부채의 증가(감소)	(864,967,912)	(1,177,640,259)
퇴직금의 지급	(41,659,513)	(3,381,490)
영업활동으로 분류된 이자수취	1,012,700,606	2,250,052,417
이자지급(영업)	(144,063,998)	(166,478,996)
법인세환급(납부)	(44,743,639)	(10,366,441,540)
투자활동현금흐름	(9,717,909,303)	(36,307,187,291)
투자활동으로부터의 현금유입	4,565,492,420	1,564,124,565
대여금의 감소	25,300,020	20,300,010
임차보증금의 감소	340,000,000	330,000
회원권의 처분		1,543,494,555
토지 및 건물의 취득세 환입	192,400	

정부보조금의 수취	4,200,000,000	
투자활동으로부터의 현금유출	(14,283,401,723)	(37,871,311,856)
단기금융상품의 취득	9,999,999,332	33,798,647,300
기타포괄손익-공정가치측정금융자산의취득	3,000,000,000	
임차보증금의 증가	79,153,826	4,575,879
토지의 취득	102,470,300	
건축물의 취득		25,177,000
기계장치의 취득	213,568,000	2,761,800,000
차량운반구의 취득		18,000,000
공구와기구의 취득	11,600,000	
사무용품의 취득	339,689,905	131,564,236
건설중인자산의 취득	536,920,360	1,112,447,441
컴퓨터소프트웨어의 취득		19,100,000
재무활동현금흐름	(217,674,750)	(282,495,550)
재무활동으로부터의 현금유출	(217,674,750)	(282,495,550)
임대보증금의 감소		102,650,800
재무활동으로 분류된 리스부채의 지급	217,674,750	179,844,750
환율변동효과 반영전 현금및현금성자산의 순증가(감소)	(26,312,353,259)	(27,557,741,608)
기초현금및현금성자산	164,383,610,031	250,695,295,992
현금및현금성자산에 대한 환율변동효과	1,870,856,990	(3,284,478,267)
기말현금및현금성자산	139,942,113,762	219,853,076,117

3. 연결재무제표 주석

1. 회사의 개요 (연결)

1.1 지배기업의 개요

기업회계기준서 제1110호 '연결재무제표'에 의한 지배기업인 주성엔지니어링 주식회사(이하 "지배기업")는 1995년 4월에 설립되어 1999년 12월 24일에 주식을 코스닥에 상장한 상장회사로서 반도체, 디스플레이 및 태양광장비의 제조 및 판매 등을 주 영업목적으로 하고 있으며, 당분기말 현재의 자본금은 약 241억원입니다. 한편, 당분기말 현재 대표이사 외 8인이 31%의 지분을 보유하고 있습니다.

보고기간 종료일 현재 지배기업은 미국, 독일, 대만 및 중국에 4개의 종속기업을 두고 있습니다.

1.2 종속기업의 현황

1.2.1 보고기간 종료일 현재 연결대상 종속기업의 현황은 다음과 같습니다.

기업명	소유지분율	소재지	결산월	업종
Jusung Europe GmbH	100%	독일	12월	반도체장비 제조 및 판매
Jusung Taiwan Co., Ltd.	100%	대만	12월	"
Jusung Shanghai Co., Ltd.	100%	중국	12월	"
Jusung Inc.	100%	미국	12월	"

1.2.2 연결대상 종속기업의 2026년 3월 31일 현재 요약재무상태표와 동일로 종료되는 회계연도의 요약포괄손익계산서는 다음과 같습니다

다.

(단위: 천원)

구 분	자 산	부 채	자 본	매 출	분기순손익	총포괄손익
Jusung Europe GmbH	1,462	144,476	(143,014)	-	(5,784)	(9,621)
Jusung Taiwan Co., Ltd.	83,366	4,698	78,668	208,505	49,325	51,065
Jusung Shanghai Co., Ltd.	974,010	32,327	941,683	1,396,423	(234,078)	(166,478)
Jusung Inc.	2,574,414	120,474	2,453,940	-	(374,036)	(239,025)

2. 연결 재무제표 작성기준 및 중요한 회계정책 (연결)

2.1 분기연결재무제표 작성기준

지배기업과 지배기업의 종속기업(이하 "연결실체")의 연결재무제표는 연차재무제표가 속하는 기간의 일부에 대하여 기업회계기준서 제1034호 '중간재무보고'를 적용하여 작성하는 요약중간재무제표입니다. 동 요약중간재무제표에 대한 이해를 위해서는한국채택국제회계기준에 따라 작성된 2025년 12월 31일로 종료되는 회계기간에 대한 연차연결재무제표를 함께 이용하여야 합니다.

2.1 분기연결재무제표 작성기준

지배기업과 지배기업의 종속기업(이하 "연결실체")의 연결재무제표는 연차재무제표가 속하는 기간의 일부에 대하여 기업회계기준서 제1034호 '중간재무보고'를 적용하여 작성하는 요약중간재무제표입니다. 동 요약중간재무제표에 대한 이해를 위해서는한국채택국제회계기준에 따라 작성된 2025년 12월 31일로 종료되는 회계기간에 대한 연차연결재무제표를 함께 이용하여야 합니다.

2.2 중요한 회계정책

요약분기연결재무제표의 작성에 적용된 중요한 회계정책은 다음의 2026년 1월 1일부터 적용되는 기준서를 제외하고는 2025년 12월 31일로 종료하는 회계연도에 대한연차재무제표 작성 시 채택한 회계정책과 동일합니다.

당분기부터 새로 도입된 기준서 및 해석서와 그로 인한 회계정책 변경의 내용은 다음과 같습니다.

2.2.1 기업회계기준서 제1109호 '금융상품' 및 제1107호 '금융상품: 공시' 개정 .금융상품의 분류 및 측정

기업회계기준서 제1109호 '금융상품' 및 제1107호 '금융상품: 공시' 개정 . 금융상품의 분류 및 측정 개정사항은 다음을 포함합니다.

- 금융부채는 결제일에 제거된다는 점을 명확히 하고 특정 요건을 충족하는 경우 전자지급시스템을 사용하여 결제되는 금융부채를 결제일 전에 제거하기 위한 회계정책선택(특정 요건이 충족되는 경우)을 도입함
- ESG 및 유사한 특성이 있는 금융자산의 계약상 현금흐름을 평가하는 방법에 대한 추가적인 지침
- 비소구 특성을 구성하는 것이 무엇인지와 계약상 연계된 금융상품의 특징이 무엇인지를 명확히

함

· 우발특성이 있는 금융상품에 대한 공시사항과 기타포괄손익-공정가치 측정 지분상품에 대한 추가적인 공시 요구사항을 도입

연결실체는 상기에 열거된 제·개정사항이 연결재무제표에 미치는 영향이 중요하지 않을 것으로 판단하고 있습니다.

2.2.2 한국채택국제회계기준 연차개선 Volume 11

기준서간 요구사항의 일관성을 제고하고, 불명확한 부분을 명확히 하여, 이해가능성을 개선하고자 한국채택국제회계기준 연차개선 Volume 11이 발표되었습니다.

- 기업회계기준서 제 1101호 '한국채택국제회계기준의 최초채택': K-IFRS 최초 채택시 위험회피회계 적용
- 기업회계기준서 제 1107호 '금융상품: 공시': 제거 손익, 실무적용지침
- 기업회계기준서 제 1109호 '금융상품: 리스부채의 제거 회계처리와 거래가격의 정의
- 기업회계기준서 제 1110호 '연결재무제표': 사실상의 대리인 결정
- 기업회계기준서 제 1007호 '현금흐름표': 원가법

연결실체는 상기에 열거된 제·개정사항이 연결재무제표에 미치는 영향이 중요하지 않을 것으로 판단하고 있습니다.

2.2.3 기업회계기준서 제1109호 '금융상품' 및 제1107호 '금융상품: 공시' 개정 .자연에 의존하는 전력과 관련된 계약

자연에 의존하는 전력과 관련된 계약에 대한 기업회계기준서 제1109호 및 1107호 개정사항이 공표되었으며, 주요 내용은 다음과 같습니다.

- 적용범위 내 계약에 대한 '자가 사용(own-use)' 요건의 적용을 명확히 함
- 적용범위 내 계약에 대한 현금흐름위험회피 관계의 현금흐름위험회피대상항목 지정 요건을 개정
- 투자자가 이러한 계약이 기업의 재무성과 및 현금흐름에 미치는 영향을 이해할 수 있도록 새로운 공시 요건을 추가

연결실체는 상기에 열거된 제·개정사항이 연결재무제표에 미치는 영향이 중요하지 않을 것으로 판단하고 있습니다.

2.3 제정·공표되었으나 아직 시행되지 않은 회계기준

2.3.1 기업회계기준서 제1118호 '재무제표 표시와 공시'

연결실체의 요약분기연결재무제표 발행승인일 현재 제정 또는 공표되었으나 아직 시행되지 않아 연결실체가 채택하지 않은 한국채택국제회계기준의 제·개정내용은 다음과 같습니다.

기업회계기준서 제1118호 '재무제표 표시와 공시'

기업회계기준서 제1118호 '재무제표 표시와 공시' 는 기업회계기준서 제1001호 '재무제표표시' 를 대체합니다. 기업회계기준서 제1118호는 손익계산서를 중심으로 정보이용자에게 기업의 성과를 분석하고 비교하는 데 유용한 정보를 제공하여 유사 기업 간 재무성과의 비교가능성을 향상시킬 것으

로 예상됩니다.

기업회계기준서 제1118호는 2027년 1월 1일 이후 최초로 시작되는 회계연도부터 적용하며 조기 적용이 허용됩니다. 연결실체는 기업회계기준서 제1008호 '회계정책, 회계추정치 변경과 오류'에 따라 이 기준서를 소급 적용해야 하므로 2027년 12월 31일로 종료되는 회계연도의 비교정보는 기업회계기준서 제1118호에 따라 재작성됩니다

연결실체가 기업회계기준서 제1118호를 적용하여 재무제표를 작성하는 경우 현행 재무제표와 유의적인 차이를 발생시킬 것으로 예상되는 주요 회계정책은 다음과 같습니다. 이러한 부분은 향후 발생할 모든 차이를 포함한 것은 아니며 추가적인 분석결과에 따라 변경 될 수 있습니다.

① 손익계산서 표시 등 변경

기업회계기준서 제1118호는 손익계산서에 포함된 모든 수익과 비용을 영업 범주, 투자 범주, 재무 범주, 법인세 범주, 중단영업 범주의 다섯 가지 범주 중 하나로 분류하도록 합니다. 동 기준서는 투자, 재무, 법인세, 중단영업으로 분류되지 않은 모든 수익과 비용을 영업 범주로 분류하여 영업손익을 잔여 개념의 손익으로 정의하고 있습니다.

연결실체는 수익과 비용의 범주 분류를 위하여 주된 사업활동을 평가하여야 하며, 연결실체가 특정 유형의 자산 투자 또는 고객에 대한 금융제공을 주된 사업활동으로 영위하는 경우 해당 사업활동이 주된 사업활동이 아니었다면 투자 또는 재무 범주로 분류하였을 일부 수익과 비용을 영업 범주로 분류합니다.

이에 따른 영업손익은 수익에서 매출원가 및 판매비와관리비를 차감한 것으로 정의되는 현행 기업회계기준서 제1001호에 따른 영업손익과 유의적인 차이가 있습니다. 기업회계기준서 제1118호는 현행 기업회계기준서 제1001호에 따라 산정된 영업손익을 주석으로 공시할 것을 요구하고 있으며, 기업회계기준서 제1118호에 따른 영업손익과 현행 기업회계기준서 제1001호에 따른 영업손익과의 차이 조정내역도 주석으로 공시하여야 합니다.

또한 기업회계기준서 제1118호는 손익계산서에 영업 범주로 분류되는 모든 수익과 비용으로 구성되는 '영업손익', 영업손익과 투자 범주로 분류된 모든 수익과 비용으로 구성되는 '재무손익및법인세비용차감전손익', 그리고 '당기순손익' 을 표시하도록요구하고 있습니다. 다만, 연결실체가 주된 사업활동으로 고객에게 금융을 제공하는 경우회계정책 선택에 따라 '재무손익및법인세비용차감전손익' 표시는 적용되지 않을수 있습니다.

② 경영진이 정의한 성과측정치 공시 도입

기업회계기준서 제1118호는 경영진이 정의한 성과측정치를 기업의 재무제표와 구분하여 공개적인 의사소통에 사용하는 경우, 기업 전체의 재무성과 측면에 대한 경영진의 견해를 재무제표이용자에게 전달하기 위해 사용하는 해당 측정치를 주석으로 공시하도록 요구하고 있습니다.

경영진이 정의한 성과측정치가 있는 경우 해당 지표를 보고하는 이유, 해당 지표의 산정 방법, 해당 지표가 기업회계기준서 제1118호에서 명시하는 가장 직접적으로 비교가능한 중간합계와의 조정내역, 각 조정항목의 법인세 효과, 비지배지분에 미치는 영향 등을 공시하여야 합니다.

③ 현금흐름 분류 등 변경한편, 기업회계기준서 제1118호의 제정에 따라 기업회계기준서 제1007호 '현금흐름표'에 대한 일부 개정이 이루어졌으며, 동 개정에 따라 간접법에 따른 영업활동현금흐름 산

정의 출발점이 당기손익에서 영업손익으로 변경되었고, 이자 및 배당 관련 현금흐름에 대한 분류 선택권이 삭제되었습니다.

주요 영향 평가

연결실체는 기업회계기준서 제1118호의 의무적용일이 도래하지 않아 이를 적용하지 아니하였으며, 2027년 12월 31일로 종료되는 보고기간의 중간재무제표를 기업회계기준서 제1118호에 따라 보고할 예정입니다.

연결실체는 현재 입수 가능한 정보 등에 기초하여 기업회계기준서 제1118호의 적용 영향에 대한 전반적인 예비 평가를 수행하고 있습니다.

3. 중요한 판단과 추정 (연결)

연결실체의 회계정책을 적용함에 있어서, 경영진은 다른 자료로부터 쉽게 식별할 수 없는 자산과 부채의 장부금액에 대한 판단, 추정 및 가정을 하여야 합니다. 실제 결과는 이러한 추정치들과 다를 수도 있습니다.

추정과 기초적인 가정은 계속하여 검토됩니다. 회계추정에 대한 수정은 그러한 수정이 오직 당해 기간에만 영향을 미칠 경우 수정이 이루어진 기간에 인식되며, 당기와 미래 기간 모두 영향을 미칠 경우 수정이 이루어진 기간과 미래 기간에 인식됩니다.

한편, 연결실체는 기후변화와 향후 전 세계적인 온실가스 감축 이행체제 구축에 따른 기후 관련 위험을 추정과 가정에 고려합니다. 기후 관련 위험은 연결재무제표의 여러항목에서 고려된 추정 및 가정의 불확실성을 증가시키며, 현시점의 측정에 중요한 영향을 미치지 않더라도 연결실체는 새로운 기후 관련 법률과 같은 기후 관련 변화와 개발을 주의깊게 모니터링 하고 있습니다.

아래 항목들은 차기 회계연도 내에 자산과 부채의 장부금액에 중요한 수정사항을 야기할 수 있는 중요한 위험요소를 가지고 있는 보고기간말 현재의 미래에 관한 주요 가정 및 기타 추정 불확실성의 주요 원천입니다.

(1) 금융자산의 공정가치 평가

당기손익-공정가치측정 금융자산과 기타포괄손익-공정가치측정 금융자산은 최초인식 이후 공정가치로 측정하며, 공정가치 변동에 따른 평가손익을 당기손익 또는 기타포괄손익누계액으로 반영하고 있습니다. 공정가치 측정 시 활성시장에서 공시되는 시장가격이 있는 경우에는 그 시장가격을 공정가치로 적용하나, 그러한 시장가격이 없는 경우에는 미래기대현금흐름과 할인율에 대한 경영자의 판단을 요구하는 평가기법을 이용하여 공정가치를 추정하고 있습니다.

(2) 손실충당금의 계산

기대신용손실을 측정할 때 연결실체는 합리적이고 뒷받침할 수 있는 미래전망정보를이용하며, 그러한 정보는 서로 다른 경제적 변수의 미래 변동 및 그러한 변수들이 상호 어떻게 영향을 미치는지에 대한 가정에 기초합니다.

채무불이행 시 손실률은 채무불이행이 발생했을 때의 손실액에 대한 추정치입니다. 이는 계약상 현

금흐름과 채권자가 수취할 것으로 예상하는 현금흐름의 차이에 기초하며, 담보와 신용보강에 따른 현금흐름을 고려합니다.

채무불이행 발생확률은 기대신용손실을 측정하기 위한 주요 투입변수를 구성합니다.채무불이행 발생확률은 대상기간에 걸친 채무불이행의 발생가능성에 대한 추정치이며, 과거정보 및 미래상황에 대한 가정과 기대를 포함합니다.

(3) 재고자산의 순실현가치의 측정

재고자산은 취득원가와 순실현가능가치 중 낮은 금액으로 측정하고 있습니다. 순실현가능가치 측정은 예상판매가격과 예상되는 추가완성원가 및 판매비용의 추정이 필요하며, 이러한 추정에 경영진의 판단이 중요한 역할을 하게 됩니다.

(4) 영업권을 제외한 유·무형자산의 자산손상

영업권을 제외한 유·무형자산은 자산손상을 시사하는 징후가 있는 경우에는 회수가능가액을 추정하여 손상차손금액을 결정하고 있으며, 회수가능가액은 개별 자산 또는 현금창출단위의 순공정가치와 사용가치 중 큰 금액으로 측정합니다. 순공정가치는 활성시장에서 공시되는 시장가격이 있는 경우에는 그 시장가격을 공정가치로 적용하나, 그러한 시장가격이 없는 경우에는 시장참여자 사이에 이루어지는 자산을 매도하는 정상거래가 일어나는 경우의 가격을 추정하여 측정하고 있습니다. 사용가치는 미래기대현금흐름과 현재가치를 계산하기 위한 적절한 할인율을 결정해야 하며, 이러한 추정에 경영진의 판단이 중요한 역할을 하게 됩니다.

(5) 유·무형자산의 측정 및 내용연수

사업결합을 통해 유·무형자산을 취득할 경우 취득일의 공정가치를 결정하기 위해 공정가치의 추정 과정을 거치게 됩니다. 또한, 관련 자산의 공정가치 추정 이외에 유·무형자산 감가상각을 위한 내용연수의 추정이 필요하며, 이러한 추정에 경영진의 판단이 중요한 역할을 하게 됩니다.

(6) 확정급여형 퇴직급여제도

연결실체는 확정급여형 퇴직급여제도를 운영하고 있습니다. 확정급여채무는 매 보고기간말에 보험수리적 평가를 수행하여 계산되며, 이러한 보험수리적 평가방법을 적용하기 위해서는 할인율, 기대임금상승률, 사망률 등에 대한 가정을 추정하는 것이 필요합니다. 퇴직급여제도는 장기간이라는 성격으로 인하여 이러한 추정에 중요한 불확실성을 포함하고 있습니다.

(7) 이연법인세

이연법인세자산·부채의 인식과 측정은 경영진의 판단을 필요로 합니다. 특히, 이연법인세자산의 인식여부와 인식범위는 미래상황에 대한 가정과 경영진의 판단에 의해영향을 받게 됩니다.

4. 관계기업투자 (연결)

(1) 보고기간 종료일 현재 지분법적용 관계기업 투자의 내역은 다음과 같습니다.

(단위: 천원)

회사명	당분기말			전기말		
	소유지분	취득원가	장부금액	소유지분	취득원가	장부금액

	율			율		
AlFanar AlMudee Jusung	40.00%	114,844	-	40.00%	114,844	-
합 계		114,844	-		114,844	-

(2) 보고기간 종료일 현재 종목별 지분법 평가내역은 없습니다.

5. 영업부문정보 (연결)

연결실체의 최고이사결정자는 영업성과 평가시 부문별로 구분된 재무정보를 이용하지 않습니다. 이에 따라 영업수익을 창출하는 재화나 용역의 성격 및 서비스를 제공하기 위한 자산의 특성 등을 고려할 때, 연결실체는 기업회계기준서 제 1108호(영업부문)에 따른 보고부문은 단일 부문으로 결정하였습니다. 다만, 내부보고목적으로 기업 전체 수준에서 제품구분별로 매출액을 구분하고 있으며, 당분기 및 전분기의 제품구분별 매출액은 다음과 같습니다.

제품과 용역에 대한 공시

당분기

(단위 : 천원)

	반도체장비	디스플레이 장비	제품과 용역 합계
수익(매출액)	53,581,358	1,297,735	54,879,093

전분기

(단위 : 천원)

	반도체장비	디스플레이 장비	제품과 용역 합계
수익(매출액)	120,003,474	843,000	120,846,474

지역에 대한 공시

당분기

(단위 : 천원)

	지역				지역 합계
	본사 소재지 국가	외국			
		중국	대만	기타 국가	
수익(매출액)	27,214,235	27,364,146	300,712	0	54,879,093

전분기

(단위 : 천원)

	지역				지역 합계
	본사 소재지 국가	외국			
		중국	대만	기타 국가	
수익(매출액)	34,005,820	86,419,329	122,797	298,528	120,846,474

주요 고객에 대한 공시

당분기

(단위 : 천원)

	A사(반도체 장비)	B사(반도체 장비)	고객 합계

매출액의 10%이상인 고객에 대한 매출	28,543,044	23,629,240	52,172,284
-----------------------	------------	------------	------------

전분기

(단위 : 천원)

	A사(반도체 장비)	B사(반도체 장비)	고객 합계
매출액의 10%이상인 고객에 대한 매출	62,840,556	51,686,932	114,527,488

6. 금융상품 (연결)

금융자산의 범주별 공시

당분기말

(단위 : 천원)

		당기손익인식금융자산	공정가치평가를 기 타포괄손익으로 인 식하는 금융자산	상각후원가로 측정 하는 금융자산, 범 주	금융자산, 범주 합 계
비유동금융자산		19,999,520	14,056,110	1,232,377	35,288,007
비유동금융자산	공정가치로 측정되는 금융자산	19,999,520	14,056,110	0	34,055,630
	기타 비유동채권	0	0	1,232,377	1,232,377
유동 금융자산		0	0	169,095,065	169,095,065
유동 금융자산	유동매출채권	0	0	18,288,199	18,288,199
	기타 유동채권	0	0	379,787	379,787
	단기금융상품	0	0	10,484,965	10,484,965
	현금및현금성자산	0	0	139,942,114	139,942,114
총 금융자산		19,999,520	14,056,110	170,327,442	204,383,072

전기말

(단위 : 천원)

		당기손익인식금융 자산	공정가치평가를 기 타포괄손익으로 인 식하는 금융자산	상각후원가로 측정 하는 금융자산, 범 주	금융자산, 범주 합 계
비유동금융자산		19,999,520	11,056,110	1,501,430	32,557,060
비유동금융자산	공정가치로 측정되 는 금융자산	19,999,520	11,056,110	0	31,055,630
	기타 비유동채권	0	0	1,501,430	1,501,430
유동 금융자산		0	0	177,042,210	177,042,210
유동 금융자산	유동매출채권	0	0	12,044,838	12,044,838
	기타 유동채권	0	0	613,762	613,762
	단기금융상품				
	현금및현금성자산	0	0	164,383,610	164,383,610
총 금융자산		19,999,520	11,056,110	178,543,640	209,599,270

금융부채의 범주별 공시

당분기말

(단위 : 천원)

		상각후원가로 측정하는 금융부채, 범주
상각후원가로 측정하는 비유동 금융부채		150,041,391
상각후원가로 측정하는 비유동 금융부채	비유동 금융기관 차입금(사채 제외)의 비유동성 대체 부분	45,000,000
	비유동 리스부채	4,080,717
	기타비유동금융부채	100,960,674
상각후원가로 측정하는 유동 금융부채		18,057,627
상각후원가로 측정하는 유동 금융부채	단기매입채무	9,669,023
	유동 리스부채	655,582
	기타유동금융부채	7,733,022
총 금융부채		168,099,018

전기말

(단위 : 천원)

		상각후원가로 측정하는 금융부채, 범주
상각후원가로 측정하는 비유동 금융부채		149,241,855
상각후원가로 측정하는 비유동 금융부채	비유동 금융기관 차입금(사채 제외)의 비유동성 대체 부분	45,000,000
	비유동 리스부채	4,217,248
	기타비유동금융부채	100,024,607
상각후원가로 측정하는 유동 금융부채		14,426,459
상각후원가로 측정하는 유동 금융부채	단기매입채무	8,476,369
	유동 리스부채	632,281
	기타유동금융부채	5,317,809
총 금융부채		163,668,314

7. 계약원가 (연결)

고객과의 계약체결원가나 계약이행원가 중에서 인식한 자산의 공시

당분기말

(단위 : 천원)

	공시금액
고객과의 계약체결원가나 계약이행원가 중에서 인식한 자산	34,753

전기말

(단위 : 천원)

	공시금액
고객과의 계약체결원가나 계약이행원가 중에서 인식한 자산	34,753

계약원가는 장비 판매계약과 관련된 수수료 등으로 구성되어 있습니다. 이는 고객과 계약을 체결하지 않았다면 지출되지 않았을 원가로 연결실체는 자산으로 인식하여 관련된 재화를 고객에게 이전하는 방식과 일치하는 시점에 비용으로 인식하고 있습니다. 한편, 자산화된 계약원가와 관련하여 당분기 중 인식한 손상차손은 없습니다.

8. 기타수취채권 (연결)

기타 채권에 대한 공시

당분기말

(단위 : 천원)

		공시금액
기타 비유동채권		1,232,377
기타 비유동채권	장기보증금	353,215
	장기대여금	879,162
기타 유동채권		379,787
기타 유동채권	단기미수수익	275,352
	단기미수금	104,435
기타채권		1,612,164

전기말

(단위 : 천원)

		공시금액
기타 비유동채권		1,501,430
기타 비유동채권	장기보증금	596,968
	장기대여금	904,462
기타 유동채권		613,762
기타 유동채권	단기미수수익	216,986
	단기미수금	396,776
기타채권		2,115,192

기타수취채권 연령분석

당분기말

(단위 : 천원)

	3개월 이내	3개월 초과 1년 이 내	1년 초과	연체상태 합계
기타채권	293,303	411,164	907,696	1,612,163

전기말

(단위 : 천원)

	3개월 이내	3개월 초과 1년 이 내	1년 초과	연체상태 합계
기타채권	257,273	625,880	1,232,039	2,115,192

9. 기타자산 (연결)

기타자산에 대한 공시

당분기말

(단위 : 천원)

		공시금액
기타비유동자산		3,922,832
기타비유동자산	장기선급비용	3,922,832
기타유동자산		1,299,045
기타유동자산	미수금	436,024
	유동선급금	321,430

	유동선급비용	541,591
총 기타자산		5,221,877

전기말

(단위 : 천원)

		공시금액
기타비유동자산		3,593,095
기타비유동자산	장기선급비용	3,593,095
기타유동자산		1,122,263
기타유동자산	미수금	1,787
	유동선급금	530,405
	유동선급비용	590,071
총 기타자산		4,715,358

10. 단기금융자산 (연결)

단기금융상품에 대한 공시

단기금융상품에 대한 공시

(단위 : 천원)

	공시금액
현금성자산으로 분류되지 않는 단기에금	10,484,965

11. 공정가치측정 금융자산 (연결)

공정가치로 측정되는 금융자산의 내역

당분기말

(단위 : 천원)

	공시금액
당기손익인식금융자산	19,999,520
당기손익인식금융자산평가손익누계액	0
기타포괄손익-공정가치 지정 비유동지분상품투자	14,056,110
기타포괄손익-공정가치 지정 비유동지분상품투자 평가손익누계액	194,688
공정가치로 측정되는 금융자산	34,055,630
공정가치로 측정되는 금융자산평가손익누계액	194,688

전기말

(단위 : 천원)

	공시금액
당기손익인식금융자산	19,999,520
당기손익인식금융자산평가손익누계액	0
기타포괄손익-공정가치 지정 비유동지분상품투자	11,056,110
기타포괄손익-공정가치 지정 비유동지분상품투자 평가손익누계액	194,688

공정가치로 측정되는 금융자산	31,055,630
공정가치로 측정되는 금융자산 평가손익누계액	194,688

공정가치 측정 금융자산의 변동내역

(단위 : 천원)

	자산		
	공정가치로 측정하는 금융자산		
	측정 전체		
	공정가치		
	금융자산, 범주		
	당기손익인식금융자산	공정가치평가를 기타포괄손익으로 인식하는 금융자산	금융자산, 범주 합계
기초금융자산	19,999,520	11,056,110	31,055,630
발행 또는 매입에 따른 증가, 금융자산	0	3,000,000	3,000,000
기말금융자산	19,999,520	14,056,110	34,055,630

12. 유형자산 (연결)

유형자산에 대한 세부 정보 공시

당분기

(단위 : 천원)

유형자산	토지			건물			구축물			기계장치			차량운반구			공구및기구			사무용비품			임대			건설중인자산				
	평가성	각누계	액, 상	평가성	각누계	액, 상	평가성	각누계	액, 상	평가성	각누계	액, 상	평가성	각누계	액, 상	평가성	각누계	액, 상	평가성	각누계	액, 상	평가성	각누계	액, 상	평가성	각누계	액, 상		
기초	160.7			160.7	121.7		98.13	3,566	(1,384)	2,181	95.67	(52.60)	[274.8	42.79	715.8	(523.7	192.0	563.3	(402.9	160.3	14.00	(12.78	1,224	996.5		998.5	19.41		19.41
유형자산	82.54	0	0	82.54	54.68	(23.61)	9.419	232	.664)	568	5,103	(2,599)	68)	7,636	75	88)	87	18	47)	71	9,923	(5,888)	0	0	0	0	0	0	0
사양량																													
평면																													
회차	253.6	0	0	253.6	0	(4,200)	(4,200)	0	0	0	0	0	0	0	0	0	0	0	0	0	0	0	0	0	0	0	0	0	0
미완의 증가, 유형자산	10			10		(.000)	(.000)	0	0	0	0	0	0	0	0	0	0	0	0	0	0	0	0	0	0	0	0	0	0
차분, 유형자산	0	0	0	0	0	0	0	0	0	0	0	0	0	0	0	0	0	0	0	0	0	0	0	0	0	0	0	0	0

유형자산에 대한 장부금액 공시
당분기

(단위 : 천원)

	총장부금액	감가상각누계액, 상각누계액 및 손 상차손누계액	정부보조금	장부금액 합계
기초 유형자산	417,481,204	(91,315,148)	(274,868)	325,891,188
사업결합을 통한 취득 이외의 증가, 유형자산	1,529,443	0	(4,200,000)	(2,670,557)
처분, 유형자산	0	0	0	0
폐기, 유형자산	0	0	0	0
대체에 따른 증가 (감소), 유형자산 (주1)	14,078,369	0	0	14,078,369
감가상각비, 유형 자산	0	(4,713,663)	10,758	(4,702,905)
기타 변동에 따른 증가(감소), 유형자 산 (주2)	(192)	0	0	(192)
순외환차이에 의한 증가(감소), 유형자 산	4,031	(2,832)	0	1,199
기말 유형자산	433,092,855	(96,031,643)	(4,464,110)	332,597,102

전분기

(단위 : 천원)

	총장부금액	감가상각누계액, 상각누계액 및 손 상차손누계액	정부보조금	장부금액 합계
기초 유형자산	380,996,723	(75,069,570)	(254,177)	305,672,976
사업결합을 통한 취득 이외의 증가, 유형자산	2,607,168	0	0	2,607,168
처분, 유형자산	0	0	0	0
폐기, 유형자산	(670,443)	630,630	0	(39,813)
대체에 따른 증가 (감소), 유형자산 (주1)	(99,000)	0	0	(99,000)
감가상각비, 유형 자산	0	(4,169,501)	8,971	(4,160,530)

기타 변동에 따른 증가(감소), 유형자 산 (주2)	0	0	0	0
순외환차이에 의한 증가(감소), 유형자 산	85	(91)	0	(6)
기말 유형자산	382,834,533	(78,608,532)	(245,206)	303,980,795

(주1) 당분기 재고자산에서 대체된 금액이 포함되어 있습니다.

(주1) 전분기 무형자산으로 대체된 금액이 포함되어 있습니다.

(주2) 당분기 중 취득세 감면으로 인한 취득세 환급금액이 포함되어 있습니다.

차입원가

당분기

(단위 : 천원)

	공시금액
자본화된 차입원가	72,922
자본화가능차입원가를 산정하기 위하여 사용된 자본화이자율	0.0200

전분기

(단위 : 천원)

	공시금액
자본화된 차입원가	55,405
자본화가능차입원가를 산정하기 위하여 사용된 자본화이자율	0.0200

보험가입자산세부내역

(단위 : 천원)

	KB손해보험	삼성화재해상보험
보험의 종류	재산종합보험	재산종합보험
보험가입 자산종류	건물 및 기계장치 등	건물 및 기계장치 등
부보금액	656,479,884	310,001,931

유형자산 취득약정에 대한 공시

(단위 : 천원)

	토지 취득 약정
유형자산을 취득하기 위한 약정액	15,739,984
기지급액	14,165,986

13. 투자부동산 (연결)

당분기 및 전분기 투자부동산의 변동내역은 없습니다.

투자부동산에서 발생한 임대수익, 순직접운영비용

당분기

(단위 : 천원)

	공시금액
투자부동산에서 발생한 임대수익	2,094,496
투자부동산과 직접 관련된 운영비용	(742,099)
투자부동산에서 발생한 이자비용	(733,674)
투자부동산에서 발생한 임대수익, 순직접운영비용	618,723

전분기

(단위 : 천원)

	공시금액
투자부동산에서 발생한 임대수익	2,104,496
투자부동산과 직접 관련된 운영비용	(849,298)
투자부동산에서 발생한 이자비용	(709,727)
투자부동산에서 발생한 임대수익, 순직접운영비용	545,471

연결실체는 매년말 모든 투자부동산에 대하여 공정가치를 평가하며, 투자부동산의 공정가치는 해당 지역의 부동산 평가와 관련하여 적절한 자격과 경험을 가지고 있는 외부의 독립적인 부동산평가사인 삼일감정평가법인이 수행한 평가에 근거하여 결정되었습니다. 공정가치 측정에 사용된 가치평가 기법은 공시지가기준법, 원가법, 거래사례비교법, 수익환원법입니다. 평가 대상 투자부동산은 토지와 건물이 일체로 효용을 발휘하는 수익성 부동산의 실제적 자산가치를 반영하기 위해 공시지가 기준법(토지), 원가법(건물)을 적용한 각각의 공정가치와 거래사례비교법과 수익환원법을 통한 토지, 건물 일체의 공정가치를 측정 한 후 거래사례비교법과 수익환원법에 높은 비중을 두어 공정가치를 측정하였습니다. 수익환원법적용을 위한 자본환원율(capitalization rate)은 측정대상 투자부동산과 유사한 지역에 소재하는 투자부동산에 대한 평가자가 관측한 수익율과 개별 투자부동산에 특정된 요소들에 대한 평가자의 지식에 기초하여 조정된 수익율을 참고하여 산정합니다.

당분기 중 가치평가기법의 변경은 없습니다.

연결실체는 일부 투자부동산에 대하여 차입금 및 임대보증금과 관련하여 담보로 제공되어 있습니다 (주석 34참조).

14. 무형자산 (연결)

무형자산에 대한 세부 정보 공시

당분기

(단위 : 천원)

	권장권 이외의 무형자산				컴퓨터소프트웨어				회판권				자본화된 개발비 지출액			
	총장부금액	상각누계액 및 손상치손누계액	장부보조금	장부금액 합계	총장부금액	상각누계액 및 손상치손누계액	장부보조금	장부금액 합계	총장부금액	상각누계액 및 손상치손누계액	장부보조금	장부금액 합계	총장부금액	상각누계액 및 손상치손누계액	장부보조금	장부금액 합계
기초 연결권 이외의 무형자산	9,378,071	(6,483,393)	0	2,894,678	11,719,349	(10,080,582)	0	1,638,764	3,585,736	(52,500)	0	3,533,236	7,771,823	(7,771,823)	0	0

사업규정일 종한 취득, 영업권 이외 의 무형자산	0	0	0	0	0	0	0	0	0	0	0	0	0	0	0	0	0
최문, 영업권 이외 의 무형자산	0	0	0	0	0	0	0	0	0	0	0	0	0	0	0	0	0
대체에 따른 증가 (과소), 영업권 이 외의 무형자산 (주 1)	212,970	0	0	212,970	0	0	0	0	0	0	0	0	0	0	0	0	0
기타 상각비, 영업 권 이외의 무형자 산	0	(132,403)	0	(132,403)	0	(169,179)	0	(169,179)	0	(8,250)	0	(8,250)	0	0	0	0	0
기말 영업권 이외 의 무형자산	9,591,041	(8,615,796)	0	2,975,245	11,719,346	(10,249,761)	0	1,469,585	3,585,736	(80,750)	0	3,524,986	7,771,823	(7,771,823)	0	0	0

전분기

(단위 : 천원)

	영업권 이외의 무형자산															
	차적권, 특허권, 기타 산업재산권, 용역운영권				컴퓨터소프트웨어				회원권				자본증권 개별비 지출액			
	장부금액		장부금액		장부금액		장부금액		장부금액		장부금액		장부금액		장부금액	
총장부금액	감가상각누계액, 상각누계액 및 손상차손누계액	정부보조금	장부금액 합계	총장부금액	감가상각누계액, 상각누계액 및 손상차손누계액	정부보조금	장부금액 합계	총장부금액	감가상각누계액, 상각누계액 및 손상차손누계액	정부보조금	장부금액 합계	총장부금액	감가상각누계액, 상각누계액 및 손상차손누계액	정부보조금	장부금액 합계	
기초 영업권 이외 의 무형자산	8,409,671	(5,993,105)	0	2,416,566	11,044,736	(9,217,840)	(8,333)	1,818,563	3,614,998	(22,500)	0	3,592,498	7,771,823	(7,771,823)	0	0
사업규정일 종한 취득, 영업권 이외 의 무형자산	0	0	0	0	38,200	0	0	38,200	90,000	0	0	90,000	0	0	0	0
최문, 영업권 이외 의 무형자산	0	0	0	0	0	0	0	0	(763,143)	0	0	(763,143)	0	0	0	0
대체에 따른 증가 (과소), 영업권 이 외의 무형자산 (주 1)	390,093	0	0	390,093	99,000	0	0	99,000	643,881	0	0	643,881	0	0	0	0
기타 상각비, 영업 권 이외의 무형자 산	0	(116,043)	0	(116,043)	0	(237,873)	5,000	(232,873)	0	(5,250)	0	(5,250)	0	0	0	0
기말 영업권 이외 의 무형자산	8,799,764	(6,109,148)	0	2,690,616	11,181,936	(9,455,713)	(3,333)	1,722,890	3,585,736	(27,750)	0	3,557,986	7,771,823	(7,771,823)	0	0

(주1) 당분기 장기선급비용에서 대체되었습니다.

(주1) 전분기 건설중인자산 및 장기선급비용 및 선급금에서 대체되었습니다.

무형자산 장부금액에 대한 공시

당분기

(단위 : 천원)

	총장부금액	감가상각누계액, 상각누계액 및 손 상차손누계액	정부보조금	장부금액 합계
기초 영업권 이외 의 무형자산	32,454,976	(24,388,298)	0	8,066,677

사업결합을 통한 취득, 영업권 이외의 무형자산	0	0	0	0
처분, 영업권 이외의 무형자산	0	0	0	0
대체에 따른 증가(감소), 영업권 이외의 무형자산 (주1)	212,970	0	0	212,970
기타 상각비, 영업권 이외의 무형자산	0	(309,832)	0	(309,832)
기말 영업권 이외의 무형자산	32,667,946	(24,698,130)	0	7,969,814

전분기

(단위 : 천원)

	총장부금액	감가상각누계액, 상각누계액 및 손상차손누계액	정부보조금	장부금액 합계
기초 영업권 이외의 무형자산	30,841,228	(23,005,268)	(8,333)	7,827,627
사업결합을 통한 취득, 영업권 이외의 무형자산	128,200	0	0	128,200
처분, 영업권 이외의 무형자산	(763,143)	0	0	(763,143)
대체에 따른 증가(감소), 영업권 이외의 무형자산 (주1)	1,132,974	0	0	1,132,974
기타 상각비, 영업권 이외의 무형자산	0	(359,166)	5,000	(354,166)
기말 영업권 이외의 무형자산	31,339,259	(23,364,434)	(3,333)	7,971,492

(주1) 당분기 장기선급비용에서 대체되었습니다.

(주1) 전분기 건설중인자산 및 장기선급비용 및 선급금에서 대체되었습니다.

정부보조금은 특정 무형자산의 취득과 관련되어 수취한 것으로 동 보조금과 관련되어 미충족된 조건이나 우발상황은 없습니다.

비용으로 인식한 경상연구개발비

당분기

(단위 : 천원)

	공시금액
경상개발비	25,398,111

전분기

(단위 : 천원)

	공시금액
경상개발비	26,955,511

15. 재고자산 (연결)

재고자산 세부내역

당분기말

(단위 : 천원)

	총장부금액	재고자산 평가총당금	장부금액 합계
유동제품	773,324	(773,324)	0
유동상품	1,455,102	(447,330)	1,007,772
유동재공품	40,359,593	(10,888,308)	29,471,285
유동원재료	16,374,465	(3,729,325)	12,645,140
총유동재고자산	58,962,484	(15,838,287)	43,124,197

전기말

(단위 : 천원)

	총장부금액	재고자산 평가총당금	장부금액 합계
유동제품	773,324	(773,324)	0
유동상품	1,062,976	(492,498)	570,478
유동재공품	58,190,421	(10,494,524)	47,695,897
유동원재료	15,278,598	(3,600,463)	11,678,135
총유동재고자산	75,305,319	(15,360,809)	59,944,509

비용으로 인식되어 매출원가에 포함된 재고자산의 원가

당분기

(단위 : 천원)

	매출원가
재고자산평가손실	477,478
재고자산평가손실환입	

전분기

(단위 : 천원)

	매출원가
재고자산평가손실	
재고자산평가손실환입	(198,872)

16. 매출채권 (연결)

매출채권 및 기타채권의 공시

당분기말

(단위 : 천원)

	총장부금액	손상차손누계액	장부금액 합계
유동매출채권	23,293,903	(5,005,704)	18,288,199

전기말

(단위 : 천원)

	총장부금액	손상차손누계액	장부금액 합계
유동매출채권	17,004,226	(4,959,389)	12,044,838

매출채권 및 기타채권 손실충당금과 총장부금액의 변동에 대한 공시

당분기말

(단위 : 천원)

	금융자산, 분류
	매출채권
	장부금액
	손상차손누계액
기초금융자산	(4,959,389)
손익으로 인식된 추가적인 총당금	(474,325)
환입, 금융자산의 대손충당금	428,010
기말금융자산	(5,005,704)

전기말

(단위 : 천원)

	금융자산, 분류
	매출채권
	장부금액
	손상차손누계액
기초금융자산	(6,075,928)
손익으로 인식된 추가적인 총당금	(4,171,657)
환입, 금융자산의 대손충당금	5,288,196
기말금융자산	(4,959,389)

연제되거나 손상된 매출채권 및 기타채권에 대한 공시

당분기말

(단위 : 천원)

금융자산, 분류																										
매출채권																										
장부금액																										
총장부금액										손상차손누계액																
금융상품의 신용손상																										
신용이 손상되지 않은 금융상품					신용이 손상된 금융상품					신용이 손상되지 않은 금융상품					신용이 손상된 금융상품											
연제상태					연제상태					연제상태					연제상태											
3개월 이내			3개월 초과 6개월 이내		6개월 초과 1년 이내		연제상태 합계		3개월 이내			3개월 초과 6개월 이내		6개월 초과 1년 이내		연제상태 합계		3개월 이내			3개월 초과 6개월 이내		6개월 초과 1년 이내		연제상태 합계	
금융자산	14,893,670	2,845,619	548,910	18,288,199				5,005,704				0						(5,005,704)	18,288,199							

전기말

(단위 : 천원)

금융자산, 분류														
매출채권														
장부금액														
총장부금액										손상차손누계액				
금융상품의 신용손상														

	신용이 손상되지 않은 금융상품				신용이 손상된 금융상품				신용이 손상되지 않은 금융상품				신용이 손상된 금융상품				
	연체상대			연체상대 합계	연체상대			연체상대 합계	연체상대			연체상대 합계	연체상대			연체상대 합계	
3개월 이내	3개월 초과 6개월 이내	6개월 초과 1년 이내	3개월 이내		3개월 초과 6개월 이내	6개월 초과 1년 이내	3개월 이내		3개월 초과 6개월 이내	6개월 초과 1년 이내	3개월 이내		3개월 초과 6개월 이내	6개월 초과 1년 이내	3개월 이내		3개월 초과 6개월 이내
금융자산	10,040,737	1,685,741	318,359	12,044,837				4,959,389							(4,959,389)	12,044,837	

보고기간 종료일 현재 연결실체가 양도 또는 할인한 매출채권은 없습니다.

17. 계약자산과 계약부채 (연결)

계약자산 및 계약부채의 내역 공시

당분기말

(단위 : 천원)

	총장부금액	손상차손누계액	장부금액 합계
계약자산	26,902,756	(19,196,264)	7,706,492
계약부채	24,786,595		24,786,595

전기말

(단위 : 천원)

	총장부금액	손상차손누계액	장부금액 합계
계약자산	27,060,410	(19,196,264)	7,864,146
계약부채	41,831,117		41,831,117

연결실체는 고객과의 장비 인도 계약에서 합의된 지급시기 이전에 수익인식기준을 충족하는 재화나 용역과 관련된 금액을 계약자산으로 인식하고 있으며, 합의된 지급시기 이후에 제공하는 재화나 용역과 관련된 금액을 계약부채로 인식하고 있습니다.

계약자산 대손충당금 변동내역

당분기말

(단위 : 천원)

	손상차손누계액
기초 계약자산	(19,196,264)
환입, 계약자산의 대손충당금	0
기말 계약자산	(19,196,264)

전기말

(단위 : 천원)

	손상차손누계액
기초 계약자산	(22,090,026)
환입, 계약자산의 대손충당금	2,893,762
기말 계약자산	(19,196,264)

계약부채와 관련하여 인식한 수익

당분기

(단위 : 천원)

	제품
기초 계약부채 잔액 중 인식한 수익	32,074,422

전분기

(단위 : 천원)

	제품
기초 계약부채 잔액 중 인식한 수익	92,719,477

18. 현금및현금성자산 (연결)

현금및현금성자산 공시

당분기말

(단위 : 천원)

	공시금액
보유현금	35,041
보통예금 등	139,907,073
현금및현금성자산 합계	139,942,114

전기말

(단위 : 천원)

	공시금액
보유현금	30,884
보통예금 등	164,352,726
현금및현금성자산 합계	164,383,610

현금의 유입과 유출이 없는 중요한 거래

당분기

(단위 : 천원)

	공시금액
건설중인자산의 유형자산 대체	1,396,409
선급금의 회원권 대체	0
장기선급비용의 산업재산권 대체	212,969
재고자산의 유형자산 대체	14,078,369
건설중인자산의 무형자산 대체	0
유형자산 취득관련 미지급금의 증감	325,194

전분기

(단위 : 천원)

	공시금액
건설중인자산의 유형자산 대체	1,460,897
선급금의 회원권 대체	643,881
장기선급비용의 산업재산권 대체	390,092
재고자산의 유형자산 대체	0
건설중인자산의 무형자산 대체	99,000
유형자산 취득관련 미지급금의 증감	1,441,820

19. 자본금과 잉여금 (연결)

주식의 분류에 대한 공시

당분기말

(단위 : 원)

	보통주
수권주식수 (단위: 주)	100,000,000
주당 액면가액	500
발행주식수 (단위: 주)	46,481,121

전기말

(단위 : 원)

	보통주
수권주식수 (단위: 주)	100,000,000
주당 액면가액	500
발행주식수 (단위: 주)	47,268,321

자본잉여금, 기타자본 및 기타포괄손익의 내역

당분기말

(단위 : 천원)

		공시금액
자본잉여금		109,008,136
자본잉여금	주식발행초과금	109,008,136
기타자본구성요소		(24,927,747)
기타자본구성요소	자기주식 (주1)	(24,927,747)
기타포괄손익누계액		62,783,558
기타포괄손익누계액	지분상품에 대한 투자자산으로 인한 손익 적립금	222,496
	재평가잉여금	62,023,570
	부의지분법자본변동	(14,859)
	해외사업환산이익	552,351

전기말

(단위 : 천원)

		공시금액
자본잉여금		109,008,136
자본잉여금	주식발행초과금	109,008,136
기타자본구성요소		(49,855,526)
기타자본구성요소	자기주식 (주1)	(49,855,526)
기타포괄손익누계액		62,583,043
기타포괄손익누계액	지분상품에 대한 투자자산으로 인한 손익 적립금	222,496
	재평가잉여금	62,023,570
	부의지분법자본변동	(14,859)
	해외사업환산이익	351,836

(주1) 당분기 중 주주가치 제고 목적으로 자기주식 787,200주 소각하였습니다.

자기주식에 대한 공시

		자기주식
자기주식소각, 주식수		787,200

한편, 당분기 중 자본잉여금 변동내역은 없으며, 기타자본항목의 경우 자기주식소각으로 인하여 24,928백만원이 증가하였습니다. 전기 중 자본잉여금, 기타자본항목에 변동내역은 없습니다.

이익잉여금의 구성내역에 대한 공시

당분기말 (단위 : 천원)

		공시금액
이익잉여금		415,832,325
이익잉여금	이익준비금 (주1)	4,764,862
	미처분이익잉여금	411,067,463

전기말 (단위 : 천원)

		공시금액
이익잉여금		444,596,308
이익잉여금	이익준비금 (주1)	4,522,684
	미처분이익잉여금	440,073,624

(주1) 연결실체는 상법상의 규정에 따라 자본금의 50%에 달할 때까지 매 결산기마다금전에 의한 이익배당액의 10%이상을 이익준비금으로 적립하도록 되어 있으며 동 이익준비금은 현금으로 배당할 수 없으나 자본전입 또는 결손보전을 위해서는 사용될 수 있습니다.

20. 총당부채 (연결)

연결실체는 판매된 제품에 대해 하자보수총당부채를 과거 하자보수 실적에 근거하여계상하고 있습니다. 하자보수총당부채 산정에 적용된 제반 가정은 현재의 제품 판매수준과 판매된 모든 제품의 하자보수기간 동안 발생할 것으로 예상되는 하자보수에 대한 현재의 이용가능한 정보에 기초하여 산정되었습니다.

기타총당부채에 대한 공시

당분기 (단위 : 천원)

기타총당부채		
하자보수총당부채		
자산부채변동의 유동비유동 분류		자산부채변동의 유동비유동 분류 합계
유동으로 분류되는 자산	비유동으로 분류되는 자산	

	부채	산부채	
기초 기타총당부채	4,433,031	1,815,552	6,248,583
당기에 추가된 총당부채, 기타총당부채	(329,768)	960,482	630,714
사용된 총당부채, 기타총당부채	(455,738)	(409,230)	(864,968)
비유동총당부채의 유동성 대체 부분	551,352	(551,352)	0
기말 기타총당부채	4,198,877	1,815,452	6,014,329

전분기

(단위 : 천원)

	기타총당부채		
	하자보수총당부채		
	자산부채변동의 유동비유동 분류		자산부채변동의 유동비유동 분류 합계
	유동으로 분류되는 자산부채	비유동으로 분류되는 자산부채	
기초 기타총당부채	4,311,587	2,037,366	6,348,953
당기에 추가된 총당부채, 기타총당부채	711,203	1,739,780	2,450,983
사용된 총당부채, 기타총당부채	(847,022)	(330,618)	(1,177,640)
비유동총당부채의 유동성 대체 부분	649,216	(649,216)	0
기말 기타총당부채	4,824,984	2,797,312	7,622,296

21. 종업원급여 (연결)

확정급여제도에 대한 공시

당분기말

(단위 : 천원)

	공시금액
확정급여채무, 현재가치	28,367,951
사외적립자산, 공정가치	(38,115,515)
비유동 순확정급여자산	(9,747,564)

전기말

(단위 : 천원)

	공시금액
확정급여채무, 현재가치	28,412,776
사외적립자산, 공정가치	(39,188,717)
비유동 순확정급여자산	(10,775,941)

순확정급여부채(자산)에 대한 공시

당분기

(단위 : 천원)

		확정급여채무의 현재가치	사외적립자산
기초 순확정급여부채(자산)		28,412,776	(39,188,717)
당기손익의 비용(수익)으로 인한 순확정급여부채(자산)의 변동			
당기손익의 비용(수익)으로 인한 순확정급여부채(자산)의 변동	당기근무원가, 순확정급여부채(자산)	778,744	
	이자비용(수익), 순확정급여부채(자산)	193,338	(419,772)
재측정이익(손실), 순확정급여부채(자산)			
재측정이익(손실), 순확정급여부채(자산)	이자에 포함된 금액을 제외한 사외적립자산의 수익, 순확정급여부채(자산)		294,799
제도에서 지급한 금액, 순확정급여부채(자산)		(1,016,907)	1,198,175
기말 순확정급여부채(자산)		28,367,951	(38,115,515)

전분기

(단위 : 천원)

		확정급여채무의 현재가치	사외적립자산
기초 순확정급여부채(자산)		26,701,130	(31,098,580)
당기손익의 비용(수익)으로 인한 순확정급여부채(자산)의 변동			
당기손익의 비용(수익)으로 인한 순확정급여부채(자산)의 변동	당기근무원가, 순확정급여부채(자산)	770,765	
	이자비용(수익), 순확정급여부채(자산)	161,921	(306,388)
재측정이익(손실), 순확정급여부채(자산)			
재측정이익(손실), 순확정급여부채(자산)	이자에 포함된 금액을 제외한 사외적립자산의 수익, 순확정급여부채(자산)		188,269
제도에서 지급한 금액, 순확정급여부채(자산)		(44,345)	98,936
기말 순확정급여부채(자산)		27,589,471	(31,117,763)

사외적립자산의 공정가치에 대한 공시

당분기말

(단위 : 천원)

		공시금액
사외적립자산의 종류, 공정가치 화폐금액		
사외적립자산의 종류, 공정	현금 및 현금성자산, 전체 사외적립자산	15,660

가치 화폐금액	에서 차지하는 금액	
	정기예금, 전체 사외적립자산에서 차지하는 금액	38,099,855
	사외적립자산 합계, 공정가치	38,115,515
사외적립자산의 종류, 공정가치 금액비율		
사외적립자산의 종류, 공정가치 금액비율	현금및현금성자산, 사외적립자산 공정가치에서 차지하는 비율	0.0004
	정기예금, 전체 사외적립자산에서 차지하는 비율	0.9996

전기말

(단위 : 천원)

		공시금액
사외적립자산의 종류, 공정가치 화폐금액		
사외적립자산의 종류, 공정가치 화폐금액	현금 및 현금성자산, 전체 사외적립자산에서 차지하는 금액	116,982
	정기예금, 전체 사외적립자산에서 차지하는 금액	39,071,735
	사외적립자산 합계, 공정가치	39,188,717
사외적립자산의 종류, 공정가치 금액비율		
사외적립자산의 종류, 공정가치 금액비율	현금및현금성자산, 사외적립자산 공정가치에서 차지하는 비율	0.0030
	정기예금, 전체 사외적립자산에서 차지하는 비율	0.9970

포괄손익계산서에 반영된 퇴직급여 내역

당분기

(단위 : 천원)

	공시금액
당기근무원가, 확정급여제도	778,744
이자비용, 확정급여제도	193,338
이자수익, 확정급여제도	(419,772)
퇴직급여비용 합계, 확정급여제도	552,310

전분기

(단위 : 천원)

	공시금액
당기근무원가, 확정급여제도	770,765
이자비용, 확정급여제도	161,921
이자수익, 확정급여제도	(306,388)
퇴직급여비용 합계, 확정급여제도	626,298

보험수리적손익에 대한 공시

당분기

(단위 : 천원)

	공시금액
확정급여제도의 재측정손익(세전기타포괄손익)	(294,799)

전분기

(단위 : 천원)

	공시금액
확정급여제도의 재측정손익(세전기타포괄손익)	(188,269)

당분기 및 전분기 기타장기종업원급여부채의 변동내역은 없습니다.

확정기여제도에 대한 공시

당분기

(단위 : 원)

	공시금액
퇴직급여비용, 확정기여제도	41,659,513

전분기

(단위 : 원)

	공시금액
퇴직급여비용, 확정기여제도	264,360

22. 기타금융부채 (연결)

기타 채무에 대한 공시

당분기

(단위 : 천원)

		공시금액
기타비유동금융부채		100,960,674
기타비유동금융부채	장기미지급금	8,956,185
	장기임대보증금	92,004,489
기타유동금융부채		7,733,021
기타유동금융부채	단기미지급금	5,288,915
	단기미지급비용	12,328
	유동 미지급 배당금	2,421,778
	단기임대보증금	10,000
기타금융부채		108,693,696

전분기

(단위 : 천원)

		공시금액
기타비유동금융부채		100,024,608
기타비유동금융부채	장기미지급금	8,753,793
	장기임대보증금	91,270,815
기타유동금융부채		5,317,807
기타유동금융부채	단기미지급금	5,300,411

	단기미지급비용	7,396
	유동 미지급 배당금	0
	단기임대보증금	10,000
기타금융부채		105,342,416

23. 기타부채 (연결)

기타부채에 대한 공시

당분기말

(단위 : 천원)

		공시금액
기타 비유동 부채		46,425,671
기타 비유동 부채	장기선수수익	46,425,671
기타 유동부채		8,909,850
기타 유동부채	기타 유동 미지급금	3,551,855
	유동선수금	964
	단기선수수익	3,617,585
	단기예수금	1,826
	유동미지급연차수당	1,737,620
총 기타부채		55,335,521

전기말

(단위 : 천원)

		공시금액
기타 비유동 부채		47,330,067
기타 비유동 부채	장기선수수익	47,330,067
기타 유동부채		7,206,906
기타 유동부채	기타 유동 미지급금	1,850,523
	유동선수금	67
	단기선수수익	3,617,585
	단기예수금	1,111
	유동미지급연차수당	1,737,620
총 기타부채		54,536,973

24. 이자부차입금 (연결)

차입금의 내역

당분기말

(단위 : 천원)

		공시금액
비유동차입금(사채 포함)의 비유동성 부분 (주1)		45,000,000

전기말

(단위 : 천원)

		공시금액

비유동차입금(사채 포함)의 비유동성 부분 (주1)	45,000,000
-----------------------------	------------

(주1) 해당 차입금과 관련하여 연결실체의 토지 및 건물, 투자부동산 보험금수령권을 담보로 제공하고 있습니다(주석 13, 34 참조).

차입금에 대한 세부 정보

당분기말 (단위 : 천원)

	차입금명칭
	장기 차입금
	시설자금대출-한국증권금융주식회사
차입금, 이자율	0.02
차입금, 만기	2030-01-27
비유동차입금(사채 포함)의 비유동성 부분	45,000,000

전기말 (단위 : 천원)

	차입금명칭
	장기 차입금
	시설자금대출-한국증권금융주식회사
차입금, 이자율	0.02
차입금, 만기	2030-01-27
비유동차입금(사채 포함)의 비유동성 부분	45,000,000

25. 고객과의 계약에서 생기는 수익 (연결)

고객과의 계약에서 생기는 수익의 구분에 대한 공시

당분기 (단위 : 천원)

		공시금액
재화의 판매로 인한 수익(매출액)		54,879,093
재화의 판매로 인한 수익(매출액)	제품매출액	44,520,551
	상품매출액	8,188,604
	기타수익(매출액)	2,169,938

전분기 (단위 : 천원)

		공시금액
재화의 판매로 인한 수익(매출액)		120,846,474
재화의 판매로 인한 수익(매출액)	제품매출액	110,554,021
	상품매출액	4,424,185
	기타수익(매출액)	5,868,268

한편, 연결실체는 당분기 및 전분기 중 고객과의 계약에서 생기는 수익을 모두 한 시점에 인식하였습니다.

고객과의 계약에서 생기는 수익 및 매출원가의 구성내역

당분기

(단위 : 천원)

		장부금액	
		공시금액	
		3개월	누적
재화의 판매로 인한 수익(매출액)		54,879,093	54,879,093
재화의 판매로 인한 수익(매출액)	제품매출액	44,520,551	44,520,551
	상품매출액	8,188,604	8,188,604
	기타수익(매출액)	2,169,938	2,169,938
재화의 판매로 인한 수익(매출액)에 대한 매출원가		26,251,918	26,251,918
재화의 판매로 인한 수익(매출액)에 대한 매출원가	제품매출원가	22,547,057	22,547,057
	상품매출원가	2,448,625	2,448,625
	기타수익(매출액)에 대한 매출원가	1,256,236	1,256,236

전분기

(단위 : 천원)

		장부금액	
		공시금액	
		3개월	누적
재화의 판매로 인한 수익(매출액)		120,846,474	120,846,474
재화의 판매로 인한 수익(매출액)	제품매출액	110,554,021	110,554,021
	상품매출액	4,424,185	4,424,185
	기타수익(매출액)	5,868,268	5,868,268
재화의 판매로 인한 수익(매출액)에 대한 매출원가		48,094,576	48,094,576
재화의 판매로 인한 수익(매출액)에 대한 매출원가	제품매출원가	45,716,548	45,716,548
	상품매출원가	1,339,511	1,339,511
	기타수익(매출액)에 대한 매출원가	1,038,517	1,038,517

26. 비용의 성격별 분류 (연결)

비용의 성격별 분류 공시

당분기

(단위 : 천원)

		장부금액	
		공시금액	
		3개월	누적

재고자산의 변동	6,517,020	6,517,020
원재료비	8,662,220	8,662,220
감가상각비	4,702,904	4,702,904
감가상각비, 사용권자산	228,306	228,306
무형자산상각비	309,832	309,832
종업원급여비용	14,305,998	14,305,998
하자보수비	630,713	630,713
성격별 기타비용	26,553,334	26,553,334
성격별 비용 합계	61,910,327	61,910,327

전분기

(단위 : 천원)

	장부금액	
	공시금액	
	3개월	누적
재고자산의 변동	22,028,721	22,028,721
원재료비	12,457,518	12,457,518
감가상각비	4,160,530	4,160,530
감가상각비, 사용권자산	245,106	245,106
무형자산상각비	354,166	354,166
종업원급여비용	12,517,140	12,517,140
하자보수비	2,450,982	2,450,982
성격별 기타비용	32,724,660	32,724,660
성격별 비용 합계	86,938,823	86,938,823

27. 판매비와 관리비 (연결)

판매비와 관리비에 대한 공시

당분기

(단위 : 천원)

	장부금액	
	공시금액	
	3개월	누적
급여, 판관비	4,558,192	4,558,192
퇴직급여, 판관비	150,731	150,731
복리후생비, 판관비	792,639	792,639
여비교통비, 판관비	335,315	335,315
통신비, 판관비	46,105	46,105
수도광열비, 판관비	631,980	631,980
세금과공과, 판관비	554,629	554,629
감가상각비, 판관비	588,840	588,840
사용권자산상각비, 판관비	48,994	48,994

수선비, 판관비	406	406
보험료, 판관비	67,854	67,854
접대비, 판관비	211,525	211,525
광고선전비, 판관비	247,594	247,594
운반비, 판관비	9,235	9,235
지급수수료, 판관비	2,169,591	2,169,591
도서인쇄비, 판관비	12,138	12,138
차량유지비, 판관비	90,876	90,876
소모품비, 판관비	120,285	120,285
교육훈련비, 판관비	32,522	32,522
대손상각비(대손충당금환입), 판관비	46,316	46,316
임차료, 판관비	152,715	152,715
경상개발비, 판관비	25,398,111	25,398,111
무형자산상각비, 판관비	70,331	70,331
하자보수비, 판관비	(678,516)	(678,516)
판매비와관리비	35,658,408	35,658,408

전분기

(단위 : 천원)

	장부금액	
	공시금액	
	3개월	누적
급여, 판관비	4,142,164	4,142,164
퇴직급여, 판관비	164,863	164,863
복리후생비, 판관비	468,295	468,295
여비교통비, 판관비	313,468	313,468
통신비, 판관비	48,722	48,722
수도광열비, 판관비	617,520	617,520
세금과공과, 판관비	807,541	807,541
감가상각비, 판관비	559,923	559,923
사용권자산상각비, 판관비	69,510	69,510
수선비, 판관비	0	0
보험료, 판관비	28,293	28,293
접대비, 판관비	235,811	235,811
광고선전비, 판관비	368,613	368,613
운반비, 판관비	8,754	8,754
지급수수료, 판관비	2,706,240	2,706,240
도서인쇄비, 판관비	3,173	3,173
차량유지비, 판관비	78,161	78,161
소모품비, 판관비	60,966	60,966

교육훈련비, 판관비	27,304	27,304
대손상각비(대손충당금환입), 판관비	1,042,289	1,042,289
임차료, 판관비	201,930	201,930
경상개발비, 판관비	26,955,511	26,955,511
무형자산상각비, 판관비	70,699	70,699
하자보수비, 판관비	(135,502)	(135,502)
판매비와관리비	38,844,248	38,844,248

28. 기타손익 (연결)

기타수익 및 기타비용

당분기

(단위 : 천원)

		장부금액	
		공시금액	
		3개월	누적
기타이익		5,695,193	5,695,193
기타이익	수입임대료	2,094,496	2,094,496
	순외환차익	605,888	605,888
	외화환산이익	2,785,210	2,785,210
	무형자산처분이익	0	0
	잡이익	209,599	209,599
기타손실		224,423	224,423
기타손실	기부금	30,000	30,000
	유형자산폐기손실	0	0
	무형자산처분손실	0	0
	순외환차손	129,149	129,149
	외화환산손실	383	383
	잡손실	64,891	64,891

전분기

(단위 : 천원)

		장부금액	
		공시금액	
		3개월	누적
기타이익		9,278,682	9,278,682
기타이익	수입임대료	2,106,356	2,106,356
	순외환차익	5,709,578	5,709,578
	외화환산이익	838,488	838,488
	무형자산처분이익	527,766	527,766
	잡이익	96,494	96,494
기타손실		9,650,862	9,650,862
기타손실	기부금	9,981	9,981

	유형자산폐기손실	39,814	39,814
	무형자산처분손실	1,051	1,051
	순외환차손	5,180,381	5,180,381
	외화환산손실	4,310,473	4,310,473
	잡손실	109,162	109,162

29. 금융손익 (연결)

금융수익 및 금융비용

당분기

(단위 : 천원)

		장부금액	
		공시금액	
		3개월	누적
금융수익		1,076,139	1,076,139
금융수익	이자수익(금융수익)	1,076,139	1,076,139
금융원가		904,917	904,917
금융원가	이자비용(금융원가)	904,917	904,917

전분기

(단위 : 천원)

		장부금액	
		공시금액	
		3개월	누적
금융수익		2,258,558	2,258,558
금융수익	이자수익(금융수익)	2,258,558	2,258,558
금융원가		899,255	899,255
금융원가	이자비용(금융원가)	899,255	899,255

금융상품 범주별 순손익

당분기

(단위 : 천원)

	자산과 부채			
	당기손익인식금융상품		상각후원가로 측정하는 금융상품	
	3개월	누적	3개월	누적
이자수익(금융수익)	0	0	1,076,139	1,076,139
이자비용(금융원가)	0	0	(904,917)	(904,917)
대손상각비(대손충당금환입)	0	0	(46,316)	(46,316)
금융상품 범주별 순손익	0	0	124,906	124,906

전분기

(단위 : 천원)

	자산과 부채			
	당기손익인식금융상품		상각후원가로 측정하는 금융상품	

	3개월	누적	3개월	누적
이자수익(금융수익)	79,943	79,943	2,178,615	2,178,615
이자비용(금융원가)	0	0	(899,255)	(899,255)
대손상각비(대손충당금환입)	0	0	(1,042,289)	(1,042,289)
금융상품 범주별 순손익	79,943	79,943	237,071	237,071

금융수익(비용)에 포함된 이자수익(비용)의 내역

당분기

(단위 : 천원)

		장부금액	
		공시금액	
		3개월	누적
이자수익(금융수익)		1,076,139	1,076,139
이자비용(금융원가)		904,917	904,917
이자비용(금융원가)	차입금 이자비용	148,996	148,996
	리스부채에 대한 이자비용	22,247	22,247
	보증금 이자비용	733,674	733,674

전분기

(단위 : 천원)

		장부금액	
		공시금액	
		3개월	누적
이자수익(금융수익)		2,258,558	2,258,558
이자비용(금융원가)		899,255	899,255
이자비용(금융원가)	차입금 이자비용	166,513	166,513
	리스부채에 대한 이자비용	23,016	23,016
	보증금 이자비용	709,726	709,726

30. 기타포괄손익의 구성요소 (연결)

기타포괄손익의 항목별 분석에 대한 공시

당분기

(단위 : 천원)

		장부금액	
		공시금액	
		3개월	누적
기타포괄손익		(22,942)	(22,942)
기타포괄손익	세후기타포괄손익, 확정 급여제도의 재측정손익	(223,457)	(223,457)
	외화환산외환차이의 세 후차익(차손)	200,515	200,515

전분기

(단위 : 천원)

		장부금액	
		공시금액	
		3개월	누적
기타포괄손익		(156,570)	(156,570)
기타포괄손익	세후기타포괄손익, 확정 급여제도의 재측정손익	(144,779)	(144,779)
	외화환산외환차이의 세 후차익(차손)	(11,791)	(11,791)

31. 법인세 (연결)

법인세비용(수익)의 주요 구성요소

당분기

(단위 : 천원)

	공시금액
당기법인세비용(수익)	44,744
일시적차이의 발생과 소멸로 인한 이연법인세비 용(수익)	(314,358)
총 이연법인세부채(자산)의 증가(감소)	(269,614)
자본에 직접 가감되는 항목과 관련된 당기법인세 와 이연법인세	71,341
법인세비용(수익)	(198,273)

전분기

(단위 : 천원)

	공시금액
당기법인세비용(수익)	7,624,211
일시적차이의 발생과 소멸로 인한 이연법인세비 용(수익)	(489,146)
총 이연법인세부채(자산)의 증가(감소)	7,135,065
자본에 직접 가감되는 항목과 관련된 당기법인세 와 이연법인세	43,490
법인세비용(수익)	7,178,555

자본에 직접 가감되는 항목과 관련된 당기법인세와 이연법인세

당분기

(단위 : 천원)

	공시금액
기타포괄손익에 포함되는, 확정급여제도의 재측 정에 관련되는 법인세	71,341

전분기

(단위 : 천원)

	공시금액
--	------

기타포괄손익에 포함되는, 확정급여제도의 재측정에 관련되는 법인세	43,490
-------------------------------------	--------

회계이익에 적용세율을 곱하여 산출한 금액에 대한 조정

당분기

(단위 : 천원)

	공시금액
회계이익	(1,389,242)
적용세율에 의한 법인세비용(수익)	(152,817)
과세되지 않는 수익의 법인세효과	(39,265)
과세소득(세무상결손금) 결정시 차감되지 않는 비용의 법인세효과	115,680
세액공제 및 감면으로 인한 효과	0
미인식 이연법인세자산부채의 변동 효과	(88,897)
회계이익과 법인세비용(수익)간의 조정에 대한 기타법인세효과	(32,974)
총 법인세 조정 효과	(45,456)
법인세비용(수익)	(198,273)
평균유효세율 (주1)	

전분기

(단위 : 천원)

	공시금액
회계이익	34,894,774
적용세율에 의한 법인세비용(수익)	7,945,193
과세되지 않는 수익의 법인세효과	(29,941)
과세소득(세무상결손금) 결정시 차감되지 않는 비용의 법인세효과	111,430
세액공제 및 감면으로 인한 효과	(961,607)
미인식 이연법인세자산부채의 변동 효과	0
회계이익과 법인세비용(수익)간의 조정에 대한 기타법인세효과	113,480
총 법인세 조정 효과	(766,638)
법인세비용(수익)	7,178,555
평균유효세율 (주1)	0.2057

(주1) 부의 법인세비용 및 수익이 발생하여 유효세율을 표시하지 않았습니다.

32. 주당손익 (연결)

주당이익

당분기

(단위 : 원)

	장부금액
	공시금액

	3개월	누적
지배기업의 보통주에 귀속되는 당기순이익(손실)	(1,190,968,811)	(1,190,968,811)
가중평균유통보통주식수 (단위: 주)	45,693,922	45,693,922
기본주당이익(손실)	(26)	(26)

전분기

(단위 : 원)

	장부금액	
	공시금액	
	3개월	누적
지배기업의 보통주에 귀속되는 당기순이익(손실)	27,716,219,528	27,716,219,528
가중평균유통보통주식수 (단위: 주)	45,693,922	45,693,922
기본주당이익(손실)	607	607

가중평균유통보통주식수의 계산내역에 대한 공시

당분기

	주식	
	보통주	
	3개월	누적
유통주식수의 기초수량	45,693,922	45,693,922
가중평균유통보통주식수	45,693,922	45,693,922

전분기

	주식	
	보통주	
	3개월	누적
유통주식수의 기초수량	45,693,922	45,693,922
가중평균유통보통주식수	45,693,922	45,693,922

연결실체가 보유하고 있는 잠재적보통주는 없으며, 당분기말 이전에 발생하였다면 보통주식수나 잠재적보통주식수를 중요하게 변화시켰을 당분기말 후에 발생한 사건은 없습니다. 한편, 희석주당이익은 기본주당이익과 동일합니다.

33. 특수관계자 (연결)

특수관계자 현황에 대한 공시

	전체 특수관계자
	관계기업

	AIFanar AIMudee Jusung
관계기업의 명칭	AIFanar AIMudee Jusung
관계기업에 대한 소유지분율	0.4000

당분기 및 전분기 중 특수관계자와의 매출, 매입 등의 주요 거래내역은 없으며, 당분기 및 전기말 현재 특수관계자와 거래에서 발생한 채권, 채무는 없습니다.

주요 경영진에 대한 보상 공시

당분기

(단위 : 천원)

	당해 기업이나 당해 기업의 지배기업의 주요 경영진
주요 경영진에 대한 보상, 단기종업원급여	1,284,887
주요 경영진에 대한 보상, 퇴직급여	228,895
주요 경영진에 대한 보상 합계	1,513,782

전분기

(단위 : 천원)

	당해 기업이나 당해 기업의 지배기업의 주요 경영진
주요 경영진에 대한 보상, 단기종업원급여	1,346,500
주요 경영진에 대한 보상, 퇴직급여	233,959
주요 경영진에 대한 보상 합계	1,580,459

보고기간 종료일 현재 특수관계자를 위하여 금융기관 등에 담보로 제공한 자산은 없습니다.

34. 담보제공자산 (연결)

담보로 제공된 자산에 대한 공시

(단위 : 천원)

	한국증권금융주식회사	H사 (주1)	담보제공처 합계
담보제공자산	투자부동산 및 보험금 수령권	투자부동산	
채권최고액	54,000,000	241,393,865	295,393,865
담보목적	시설자금대출 담보	임대보증금 담보	

(주1) 제공된 투자부동산은 코람코자산신탁(주)를 수탁자로 부동산담보 신탁계약이 체결되어 있습니다(주석 13참조).

보고기간 종료일 현재 타인을 위하여 금융기관 등에 담보로 제공한 자산은 없습니다.

35. 약정사항 및 우발사항 (연결)

보고기간 종료일 현재 계류중인 소송사건은 없습니다.

보증 관련 우발부채, 비 PF 우발부채에 대한 공시

(단위 : 천원)

	지급보증의 구분
	제공받은 지급보증
	인허가보증 외
보증처	서울보증보험
기업의(으로의) 보증금액 (비 PF)	5,664,195

보고기간 종료일 현재 연결실체가 타인에게 제공한 지급보증의 내역은 없습니다.

약정에 대한 공시

(단위 : 천원)

	무역금융대출	수입신용장발행	파생상품	입찰지급보증	계약이행보증	담보대출 (주1)
약정처	하나은행	하나은행	하나은행	하나은행	하나은행	한국증권금융주식회사
총 대출약정금액	30,000,000					45,000,000
약정금액(USD) [USD, 일]		1,000,000	2,700,000	480,000	1,520,000	
차입금(사채 포함)						45,000,000
차입금(USD) [USD, 천]						

(주1) 연결실체는 이자부차입금과 관련하여 투자부동산 및 보험금 수령권을 담보로 제공하였습니다 (주석 34 참조).

36. 공정가치측정 (연결)

자산의 공정가치측정에 대한 공시

당분기말

(단위 : 천원)

	측정 전체		
	공정가치		
	금융자산, 범주		금융자산, 범주 합계
	당기손익인식금융자산	공정가치평가를 기타포괄손익으로 인식하는 금융자산	
금융자산	19,999,520	14,056,110	34,055,630
금융자산, 공정가치	19,999,520	14,056,110	34,055,630

전기말

(단위 : 천원)

	측정 전체		
	공정가치		
	금융자산, 범주		금융자산, 범주 합계
	당기손익인식금융자산	공정가치평가를 기타포괄손익으로 인식하는 금	

		용자산	
금융자산	19,999,520	11,056,110	31,055,630
금융자산, 공정가치	19,999,520	11,056,110	31,055,630

상각후원가로 인식된 자산의 공정가치측정에 대한 공시

당분기말

(단위 : 천원)

	측정 전체				
	재무상태표상에 공정가치로 측정되지 않았지만 공시된 공정가치				
	금융자산, 범주				
	상각후원가로 측정하는 금융자산, 범주				
	금융자산, 분류				금융자산, 분류 합
	매출채권	기타채권	단기금융상품	현금및현금성자산	계
금융자산	18,288,199	1,612,164	10,484,965	139,942,114	170,327,442
금융자산, 공정가치	18,288,199	1,612,164	10,484,965	139,942,114	170,327,442

전기말

(단위 : 천원)

	측정 전체				
	재무상태표상에 공정가치로 측정되지 않았지만 공시된 공정가치				
	금융자산, 범주				
	상각후원가로 측정하는 금융자산, 범주				
	금융자산, 분류				금융자산, 분류 합
	매출채권	기타채권	단기금융상품	현금및현금성자산	계
금융자산	12,044,838	2,115,192	0	164,383,610	178,543,640
금융자산, 공정가치	12,044,838	2,115,192	0	164,383,610	178,543,640

부채의 공정가치측정에 대한 공시

당분기말

(단위 : 천원)

	측정 전체				
	재무상태표상에 공정가치로 측정되지 않았지만 공시된 공정가치				
	금융부채, 범주				
	상각후원가로 측정하는 금융부채, 범주				
	금융부채, 분류				금융부채, 분류 합
	장기 차입금	매입채무	리스 부채	기타금융부채	계
금융부채	45,000,000	9,669,023	4,736,299	108,693,696	168,099,018
금융부채, 공정가치	45,000,000	9,669,023	4,736,299	108,693,696	168,099,018

전기말

(단위 : 천원)

	측정 전체				
	재무상태표상에 공정가치로 측정되지 않았지만 공시된 공정가치				
	금융부채, 범주				
	상각후원가로 측정하는 금융부채, 범주				
	금융부채, 분류				금융부채, 분류 합

	장기 차입금	매입채무	리스 부채	기타금융부채	계
금융부채	45,000,000	8,476,369	4,849,529	105,342,415	163,668,313
금융부채, 공정가치	45,000,000	8,476,369	4,849,529	105,342,415	163,668,313

공정가치 서열체계에 대한 공시

당분기말

	공정가치 서열체계 수준 1	공정가치 서열체계 수준 2	공정가치 서열체계 수준 3
공정가치측정에 사용된 투입변수에 대한 기술, 자산	동일한 자산이나 부채에 대한 활성시장의 조정되지 않은 공시가격	직접적으로 또는 간접적으로 관측가능한 자산이나 부채에 대한 투입변수	관측가능한 시장자료에 기초하지 않은 자산이나 부채에 대한 투입변수 (관측가능하지 않은 투입변수)
공정가치측정에 사용된 투입변수에 대한 기술, 부채	동일한 자산이나 부채에 대한 활성시장의 조정되지 않은 공시가격	직접적으로 또는 간접적으로 관측가능한 자산이나 부채에 대한 투입변수	관측가능한 시장자료에 기초하지 않은 자산이나 부채에 대한 투입변수 (관측가능하지 않은 투입변수)

전기말

	공정가치 서열체계 수준 1	공정가치 서열체계 수준 2	공정가치 서열체계 수준 3
공정가치측정에 사용된 투입변수에 대한 기술, 자산	동일한 자산이나 부채에 대한 활성시장의 조정되지 않은 공시가격	직접적으로 또는 간접적으로 관측가능한 자산이나 부채에 대한 투입변수	관측가능한 시장자료에 기초하지 않은 자산이나 부채에 대한 투입변수 (관측가능하지 않은 투입변수)
공정가치측정에 사용된 투입변수에 대한 기술, 부채	동일한 자산이나 부채에 대한 활성시장의 조정되지 않은 공시가격	직접적으로 또는 간접적으로 관측가능한 자산이나 부채에 대한 투입변수	관측가능한 시장자료에 기초하지 않은 자산이나 부채에 대한 투입변수 (관측가능하지 않은 투입변수)

공정가치로 측정되는 금융상품의 공정가치 서열체계에 따른 수준별 내역 공시

당분기말

(단위 : 천원)

측정 전체				
공정가치				
반복적인 공정가치측정치				
공정가치 서열체계의 모든 수준				
공정가치 서열체계 수준 1	공정가치 서열체계 수준 2	공정가치 서열체계 수준 3	공정가치 서열체계의 모든 수준 합계	

당기손익인식금융 자산	0	19,999,520	0	19,999,520
기타포괄손익-공정 가치측정금융자산	0	4,470,000	9,586,110	14,056,110
공정가치로 측정되는 금융자산	0	24,469,520	9,586,110	34,055,630

전기말

(단위 : 천원)

측정 전체				
공정가치				
반복적인 공정가치측정치				
공정가치 서열체계의 모든 수준				공정가치 서열체계의 모든 수준 합계
공정가치 서열체계 수준 1	공정가치 서열체계 수준 2	공정가치 서열체계 수준 3		
당기손익인식금융 자산	0	19,999,520	0	19,999,520
기타포괄손익-공정 가치측정금융자산	0	4,470,000	6,586,110	11,056,110
공정가치로 측정되는 금융자산	0	24,469,520	6,586,110	31,055,630

활성시장에서 거래되는 금융상품의 공정가치는 당분기말 현재 고시되는 시장가격에 기초하여 산정됩니다. 거래소, 판매자, 중개인, 산업집단, 평가기관 또는 감독기관을 통해 공시가격이 용이하게 그리고 정기적으로 이용가능하고, 그러한 가격이 독립된 당사자 사이에서 정기적으로 발생한 실제 시장거래를 나타낸다면, 이를 활성시장으로 간주합니다. 연결실체가 보유하고 있는 금융자산의 공시되는 시장가격은 매입호가입니다. 이러한 상품들은 '수준1'에 포함되며, '수준1'에 포함된 상품들은 매도가능으로 분류된 상장된 지분상품으로 구성됩니다.

연결실체는 활성시장에서 거래되지 아니하는 금융상품의 공정가치에 대하여 평가기법을 사용하여 결정하고 있습니다. 연결실체는 다양한 평가기법을 활용하고 있으며 보고기간말에 현재 시장상황에 근거하여 가정을 수립하고 있습니다. 이러한 평가기법은 관측가능한 시장정보를 최대한 사용하고 기업특유정보를 최소한으로 사용합니다. 이때, 해당상품의 공정가치 측정에 요구되는 모든 유의적인 투입변수가 관측가능하다면 해당상품은 '수준2'에 포함됩니다. 만약 하나 이상의 유의적인 투입변수가 관측가능한 시장정보에 기초한 것이 아니라면 해당 상품은 '수준3'에 포함됩니다.

37. 리스 (연결)

연결실체는 영업에 사용되는 기계장치 및 부동산, 차량운반구의 다양한 항목의 리스 계약을 체결하고 있습니다. 기계장치의 리스기간은 일반적으로 15년, 부동산의 리스기간은 일반적으로 1년에서 10년이며, 반면에 차량운반구의 리스기간은 일반적으로 1년에서 3년입니다. 리스계약에 따른 연결실체의 의무는 리스자산에 대한 리스제공자의 권리에 의해 보장됩니다.

연결실체는 또한 리스기간이 12개월 이하인 특정 리스와 소액의 사무용품 리스를 가지고 있습니다. 연결실체는 이 리스에 '단기리스' 및 '소액 기초자산 리스'의 인식 면제 규정을 적용합니다.

사용권자산에 대한 양적 정보 공시

당분기

(단위 : 천원)

	자산			자산 합계
	사용권자산			
	부동산	차량운반구	기계장치	
기초 사용권자산	687,571	114,167	3,967,703	4,769,441
사용권자산의 추가	16,874	178,053	0	194,927
사용권자산감가상각비	(61,690)	(61,279)	(105,337)	(228,306)
계약 종료 또는 해지로 인한 감소, 사용권자산	(9,488)	(5,605)	0	(15,093)
기말 사용권자산	633,267	225,336	3,862,367	4,720,970

전분기

(단위 : 천원)

	자산			자산 합계
	사용권자산			
	부동산	차량운반구	기계장치	
기초 사용권자산	807,638	154,096	4,389,053	5,350,787
사용권자산의 추가	33,181	95,852	0	129,033
사용권자산감가상각비	(63,991)	(75,778)	(105,337)	(245,106)
계약 종료 또는 해지로 인한 감소, 사용권자산	(3,366)	(8,968)	0	(12,334)
기말 사용권자산	773,462	165,202	4,283,716	5,222,380

리스부채에 대한 양적 정보 공시

당분기

(단위 : 천원)

	공시금액
기초 리스부채	4,849,529
리스부채의 추가	82,198
리스부채에 대한 이자비용	22,247
리스부채의 지급	(217,675)
계약 종료 또는 해지로 인한 감소, 리스부채	0
기말 리스부채	4,736,299

전분기

(단위 : 천원)

	공시금액
기초 리스부채	5,345,985

리스부채의 추가	63,252
리스부채에 대한 이자비용	23,016
리스부채의 지급	(179,845)
계약 종료 또는 해지로 인한 감소, 리스부채	(2,968)
기말 리스부채	5,249,440

리스이용자의 리스에 대한 손익과 현금유출 공시

당분기

(단위 : 천원)

		자산			자산 합계
		사용권자산			
		부동산	차량운반구	기계장치	
감가상각비, 사용권자산		61,690	61,279	105,337	228,306
리스의 발생비용					49,158
리스의 발생비용	리스부채에 대한 이 자비용				22,247
	인식 면제 규정이 적용된 단기리스에 관련되는 비용				7,951
	인식 면제 규정이 적용된 소액자산 리 스에 관련되는 비용				18,960
리스와 관련해서 손익계산서에 인식된 금액					277,464
리스 현금유출					244,586

전분기

(단위 : 천원)

		자산			자산 합계
		사용권자산			
		부동산	차량운반구	기계장치	
감가상각비, 사용권자산		63,991	75,778	105,337	245,106
리스의 발생비용					54,467
리스의 발생비용	리스부채에 대한 이 자비용				23,016
	인식 면제 규정이 적용된 단기리스에 관련되는 비용				1,200
	인식 면제 규정이 적용된 소액자산 리 스에 관련되는 비용				30,251
리스와 관련해서 손익계산서에 인식된 금액					299,573
리스 현금유출					211,296

사용권자산 장부금액의 구성내역

당분기말

(단위 : 천원)

자산				자산 합계
사용권자산				
부동산	차량운반구	기계장치		
사용권자산	633,267	225,336	3,862,367	4,720,970

전기말

(단위 : 천원)

자산				자산 합계
사용권자산				
부동산	차량운반구	기계장치		
사용권자산	687,571	114,167	3,967,703	4,769,441

리스부채의 유동 및 비유동 구분

당분기말

(단위 : 천원)

		공시금액
리스부채		4,736,299
리스부채	유동 리스부채	655,582
	비유동 리스부채	4,080,717

전기말

(단위 : 천원)

		공시금액
리스부채		4,849,529
리스부채	유동 리스부채	632,281
	비유동 리스부채	4,217,248

리스부채의 만기분석 공시

당분기말

(단위 : 천원)

	1년 이내	1년 초과 2년 이내	2년 초과 3년 이내	3년 초과 4년 이내	4년 초과 5년 이내	5년 초과	합계 구간 합계
총 리스부채	825,111	656,730	585,600	585,600	585,600	1,955,100	5,193,741

전기말

(단위 : 천원)

	1년 이내	1년 초과 2년 이내	2년 초과 3년 이내	3년 초과 4년 이내	4년 초과 5년 이내	5년 초과	합계 구간 합계
총 리스부채	777,503	609,040	585,600	585,600	585,600	2,101,500	5,244,843

연결실체는 리스부채와 관련하여 유의적인 유동성위험에 노출되어 있지 않습니다. 리스부채는 연결실체의 재무부서에서 모니터링하고 있습니다. 한편, 모든 리스 의무는 원화로 표시되어 있습니다.

4. 재무제표

4-1. 재무상태표

재무상태표

제 32 기 1분기말 2026.03.31 현재

제 31 기말 2025.12.31 현재

(단위 : 원)

	제 32 기 1분기말	제 31 기말
자산		
비유동자산	653,085,315,839	644,575,781,143
유형자산	332,574,233,332	325,870,089,022
영업권 이외의 무형자산	7,969,814,487	8,066,677,120
사용권자산	4,720,969,665	4,769,441,098
투자부동산	256,231,631,100	256,231,631,100
종속기업및관계기업투자	2,727,976,407	2,727,976,407
비유동 기타포괄손익인식금융자산	34,055,630,297	31,055,630,297
기타 비유동채권	1,134,664,558	1,485,300,064
기타비유동자산	3,922,832,047	3,593,094,865
비유동 순확정급여자산	9,747,563,946	10,775,941,170
유동자산	217,915,131,694	242,133,899,478
유동재고자산	43,124,196,661	59,944,509,109
유동매출채권	18,288,198,638	11,564,594,628
유동계약자산	7,706,492,320	7,864,145,520
고객과의 계약체결원가나 계약이행원가 중에서 인식한 자산	34,752,900	34,752,900
기타 유동채권	346,794,019	363,137,866
기타유동자산	1,296,857,579	1,099,930,021
단기금융상품	10,484,965,352	0
당기법인세자산	155,870,390	0
현금및현금성자산	136,477,003,835	161,262,829,434
자산총계	871,000,447,533	886,709,680,621
자본		
자본금	24,124,606,000	24,124,606,000
자본잉여금	109,008,136,048	109,008,136,048
기타자본구성요소	(24,927,747,092)	(49,855,525,850)
기타포괄손익누계액	62,246,065,200	62,246,065,200
이익잉여금(결손금)	415,645,871,907	443,845,281,783
자본총계	586,096,932,063	589,368,563,181
부채		
비유동부채	228,968,064,421	229,387,382,970
비유동차입금(사채 포함)의 비유동성 부분	45,000,000,000	45,000,000,000
기타비유동금융부채	100,960,673,975	100,024,607,196

비유동 리스부채	4,080,717,364	4,217,248,190
기타 비유동 부채	46,425,670,547	47,330,066,729
비유동총당부채	1,815,452,073	1,815,552,009
기타장기종업원급여부채	603,712,766	603,712,766
이연법인세부채	30,081,837,696	30,396,196,080
유동부채	55,935,451,049	67,953,734,470
단기매입채무	9,645,191,958	8,463,129,139
기타유동금융부채	7,589,192,046	5,236,246,182
유동 리스부채	655,581,512	632,280,845
기타 유동부채	8,908,559,619	7,206,476,140
당기법인세부채	151,453,343	151,453,343
유동계약부채	24,786,594,800	41,831,116,540
유동총당부채	4,198,877,771	4,433,032,281
부채총계	284,903,515,470	297,341,117,440
자본과부채총계	871,000,447,533	886,709,680,621

4-2. 포괄손익계산서

포괄손익계산서

제 32 기 1분기 2026.01.01 부터 2026.03.31 까지

제 31 기 1분기 2025.01.01 부터 2025.03.31 까지

(단위 : 원)

	제 32 기 1분기		제 31 기 1분기	
	3개월	누적	3개월	누적
수익(매출액)	54,879,092,703	54,879,092,703	120,846,474,023	120,846,474,023
매출원가	26,251,918,132	26,251,918,132	48,090,909,724	48,090,909,724
매출총이익	28,627,174,571	28,627,174,571	72,755,564,299	72,755,564,299
판매비와관리비	35,208,622,901	35,208,622,901	39,011,060,271	39,011,060,271
영업이익(손실)	(6,581,448,330)	(6,581,448,330)	33,744,504,028	33,744,504,028
기타수익	5,684,413,297	5,684,413,297	9,290,931,689	9,290,931,689
기타비용	98,683,473	98,683,473	9,525,737,282	9,525,737,282
금융수익	1,075,966,234	1,075,966,234	2,258,245,869	2,258,245,869
금융비용	904,916,920	904,916,920	899,255,451	899,255,451
법인세비용차감전순이익(손실)	(824,669,192)	(824,669,192)	34,868,688,853	34,868,688,853
법인세비용(수익)	(198,273,434)	(198,273,434)	7,178,455,359	7,178,455,359
당기순이익(손실)	(626,395,758)	(626,395,758)	27,690,233,494	27,690,233,494
기타포괄손익	(223,457,494)	(223,457,494)	(144,779,183)	(144,779,183)
당기손익으로 재분류되지 않는항목(세후기타포괄손익)	(223,457,494)	(223,457,494)	(144,779,183)	(144,779,183)
확정급여제도의 재측정손익(세후기타포괄손익)	(223,457,494)	(223,457,494)	(144,779,183)	(144,779,183)
총포괄손익	(849,853,252)	(849,853,252)	27,545,454,311	27,545,454,311
주당이익				
기본주당이익(손실) (단위 : 원)	(14)	(14)	606	606
희석주당이익(손실) (단위 : 원)	(14)	(14)	606	606

4-3. 자본변동표

자본변동표

제 32 기 1분기 2026.01.01 부터 2026.03.31 까지

제 31 기 1분기 2025.01.01 부터 2025.03.31 까지

(단위 : 원)

	자본					
	자본금	자본잉여금	기타자본구성요소	기타포괄손익누계액	이익잉여금	자본 합계
2025.01.01 (기초자본)	24,124,606,000	109,008,136,048	(49,855,525,850)	61,130,178,709	421,275,358,794	565,682,753,701
당기순이익(손실)					27,690,233,494	27,690,233,494
기타포괄손익					(144,779,183)	(144,779,183)
확정급여제도의 재측정손익(세후기타포괄손익)					(144,779,183)	(144,779,183)
총포괄손익					27,545,454,311	27,545,454,311
소유주에 대한 배분으로 인식된 배당금					(13,114,155,614)	(13,114,155,614)
자기주식 소각						
2025.03.31 (기말자본)	24,124,606,000	109,008,136,048	(49,855,525,850)	61,130,178,709	435,706,657,491	580,114,052,398
2026.01.01 (기초자본)	24,124,606,000	109,008,136,048	(49,855,525,850)	62,246,065,200	443,845,281,783	589,368,563,181
당기순이익(손실)					(626,395,758)	(626,395,758)
기타포괄손익					(223,457,494)	(223,457,494)
확정급여제도의 재측정손익(세후기타포괄손익)					(223,457,494)	(223,457,494)
총포괄손익					(849,853,252)	(849,853,252)
소유주에 대한 배분으로 인식된 배당금					(2,421,777,866)	(2,421,777,866)
자기주식 소각			24,927,778,758		(24,927,778,758)	
2026.03.31 (기말자본)	24,124,606,000	109,008,136,048	(24,927,747,092)	62,246,065,200	415,645,871,907	586,096,932,063

4-4. 현금흐름표

현금흐름표

제 32 기 1분기 2026.01.01 부터 2026.03.31 까지

제 31 기 1분기 2025.01.01 부터 2025.03.31 까지

(단위 : 원)

	제 32 기 1분기	제 31 기 1분기
영업활동현금흐름	(16,621,344,629)	8,842,071,753
당기순이익(손실)	(626,395,758)	27,690,233,494
당기순이익조정을 위한 가감	2,886,981,978	16,601,827,176
법인세비용 조정	(198,273,434)	7,178,455,359
이자비용 조정	904,916,920	899,255,451
감가상각비에 대한 조정	4,701,648,177	4,158,453,297
사용권자산상각비에 대한 조정	228,306,192	245,105,815
퇴직급여 조정	552,309,849	626,562,044
무형자산상각비에 대한 조정	309,831,512	354,165,581
무형자산처분손실 조정		1,050,900
대손상각비 조정	46,316,063	1,042,289,178

유형자산폐기손실 조정		39,813,500
잡손실 조정		810,410
외화환산손실 조정	383,343	4,310,472,666
하자보수비 조정	630,713,466	2,450,982,457
재고자산평가손실 조정	477,478,415	
재고자산평가손실환입 조정		(198,871,235)
이자수익에 대한 조정	(1,075,966,234)	(2,258,245,869)
무형자산처분이익 조정		(527,766,284)
외화환산이익 조정	(2,785,209,850)	(816,309,912)
잡이익 조정	(1,076,259)	
임대료수익 조정	(904,396,182)	(904,396,182)
영업활동으로 인한 자산 부채의 변동	(19,705,650,823)	(27,166,907,764)
매출채권의 감소(증가)	(6,464,758,490)	14,053,034,522
계약자산의 감소(증가)	461,613,640	(403,048,769)
미수금의 감소(증가)	(359,527,322)	(1,129,358,930)
선급금의 감소(증가)	206,714,323	305,271,854
선급비용의 감소 (증가)	(505,624,157)	(468,970,272)
재고자산의 감소(증가)	2,264,464,533	22,121,092,279
당기법인세자산의 감소(증가)	(155,870,390)	
매입채무의 증가(감소)	1,182,062,819	(6,278,578,598)
단기미지급금의 증가(감소)	1,413,181,768	801,839,525
계약부채의 증가(감소)	(17,044,521,740)	(55,390,230,108)
선수금의 증가(감소)	897,180	(29,303,400)
예수금의 증가(감소)	(48,010)	827,770
장기미지급금의 증가(감소)	202,392,448	431,538,112
하자보수충당부채의 증가(감소)	(864,967,912)	(1,177,640,259)
퇴직금의 지급	(41,659,513)	(3,381,490)
이자수취	1,012,527,611	2,249,739,824
이자지급(영업)	(144,063,998)	(166,478,996)
법인세환급(납부)	(44,743,639)	(10,366,341,981)
투자활동현금흐름	(9,637,928,027)	(36,298,611,513)
투자활동으로부터의 현금유입	4,565,492,420	1,564,124,565
대여금의 감소	25,300,020	20,300,010
임차보증금의 감소	340,000,000	330,000
회원권의 처분		1,543,494,555
토지 및 건물의 취득세 환입	192,400	
정부보조금의 수취	4,200,000,000	
투자활동으로부터의 현금유출	(14,203,420,447)	(37,862,736,078)
단기금융상품의 취득	9,999,999,332	33,798,647,300

기타포괄손익-공정가치측정금융자산의취득	3,000,000,000	
임차보증금의 증가	1,000,000	
토지의 취득	102,470,300	
건축물의 취득		25,177,000
기계장치의 취득	213,568,000	2,761,800,000
차량운반구의 취득		18,000,000
공구와기구의 취득	11,600,000	
사무용품의 취득	337,862,455	127,564,337
건설중인자산의 취득	536,920,360	1,112,447,441
컴퓨터소프트웨어의 취득		19,100,000
재무활동현금흐름	(217,674,750)	(279,844,750)
재무활동으로부터의 현금유출	(217,674,750)	(279,844,750)
임대보증금의 감소		100,000,000
재무활동으로 분류된 리스부채의 지급	217,674,750	179,844,750
환율변동효과 반영전 현금및현금성자산의 순증가(감소)	(26,476,947,406)	(27,736,384,510)
기초현금및현금성자산	161,262,829,434	246,023,909,099
현금및현금성자산에 대한 환율변동효과	1,691,121,807	(3,277,540,798)
기말현금및현금성자산	136,477,003,835	215,009,983,791

5. 재무제표 주석

1. 일반사항

당사는 1995년 4월에 설립되어 1999년 12월 24일에 주식을 코스닥에 상장한 상장회사로서 반도체, 디스플레이 및 태양광장비의 제조 및 판매 등을 주 영업목적으로 하고 있으며, 당분기말 현재의 자본금은 약 241억원입니다. 한편, 당분기말 현재 대표이사 외 8인이 31%의 지분을 보유하고 있습니다.

2. 재무제표 작성기준 및 중요한 회계정책

2.1 분기재무제표 작성기준

동 재무제표는 연차재무제표가 속하는 기간의 일부에 대하여 기업회계기준서 제1034호 '중간재무보고'를 적용하여 작성하는 요약중간재무제표이며, 기업회계기준서 제1027호 '별도재무제표'에 따른 별도재무제표입니다. 동 요약중간재무제표에 대한 이해를 위해서는 한국채택국제회계기준에 따라 작성된 2025년 12월 31일자로 종료하는 회계연도에 대한 연차별도재무제표를 함께 이용하여야 합니다.

2.2 중요한 회계정책

요약분기재무제표의 작성에 적용된 중요한 회계정책은 다음의 2026년 1월 1일부터 적용되는 기준서를 제외하고는 2025년 12월 31일로 종료하는 회계연도에 대한 연차재무제표 작성 시 채택한 회계정책과 동일합니다.

당분기부터 새로 도입된 기준서 및 해석서와 그로 인한 회계정책 변경의 내용은 다음과 같습니다.

2.2.1 기업회계기준서 제1109호 '금융상품' 및 제1107호 '금융상품: 공시' 개정 . 금융상품의 분류 및 측정

기업회계기준서 제1109호 '금융상품' 및 제1107호 '금융상품: 공시' 개정 . 금융상품의 분류 및 측정 개정사항은 다음을 포함합니다.

- 금융부채는 결제일에 제거된다는 점을 명확히 하고 특정 요건을 충족하는 경우 전자지급시스템을 사용하여 결제되는 금융부채를 결제일 전에 제거하기 위한 회계정책선택(특정 요건이 충족되는 경우)을 도입함
- ESG 및 유사한 특성이 있는 금융자산의 계약상 현금흐름을 평가하는 방법에 대한 추가적인 지침
- 비소구 특성을 구성하는 것이 무엇인지와 계약상 연계된 금융상품의 특징이 무엇인지를 명확히 함
- 우발특성이 있는 금융상품에 대한 공시사항과 기타포괄손익-공정가치 측정 지분상품에 대한 추가적인 공시 요구사항을 도입

당사는 상기에 열거된 제·개정사항이 재무제표에 미치는 영향이 중요하지 않을 것으로 판단하고 있습니다.

2.2.2 한국채택국제회계기준 연차개선 Volume 11

기준서간 요구사항의 일관성을 제고하고, 불명확한 부분을 명확히 하여, 이해가능성을 개선하고자 한국채택국제회계기준 연차개선 Volume 11이 발표되었습니다.

- 기업회계기준서 제 1101호 '한국채택국제회계기준의 최초채택': K-IFRS 최초 채택시 위험회피회계 적용
- 기업회계기준서 제 1107호 '금융상품: 공시': 제거 손익, 실무적용지침
- 기업회계기준서 제 1109호 '금융상품': 리스부채의 제거 회계처리와 거래가격의 정의
- 기업회계기준서 제 1110호 '연결재무제표': 사실상의 대리인 결정
- 기업회계기준서 제 1007호 '현금흐름표': 원가법

당사는 상기에 열거된 제·개정사항이 재무제표에 미치는 영향이 중요하지 않을 것으로 판단하고 있습니다.

2.2.3 기업회계기준서 제1109호 '금융상품' 및 제1107호 '금융상품: 공시' 개정 . 자연에 의존하는 전력과 관련된 계약

자연에 의존하는 전력과 관련된 계약에 대한 기업회계기준서 제1109호 및 1107호 개정사항이 공표되었으며, 주요 내용은 다음과 같습니다.

- 적용범위 내 계약에 대한 '자가 사용(own-use)'요건의 적용을 명확히 함
- 적용범위 내 계약에 대한 현금흐름위험회피 관계의 현금흐름위험회피대상항목 지정 요건을 개정
- 투자자가 이러한 계약이 기업의 재무성과 및 현금흐름에 미치는 영향을 이해할 수 있도록 새로운 공시 요건을 추가

당사는 상기에 열거된 제·개정사항이 재무제표에 미치는 영향이 중요하지 않을 것으로 판단하고

있습니다.

2.3 제정·공표되었으나 아직 시행되지 않은 회계기준

2.3.1 기업회계기준서 제1118호 '재무제표 표시와 공시'

당사의 요약분기재무제표 발행승인일 현재 제정 또는 공표되었으나 아직 시행되지 않아 당사가 채택하지 않은 한국채택국제회계기준의 제·개정내용은 다음과 같습니다.

기업회계기준서 제1118호 '재무제표 표시와 공시'

기업회계기준서 제1118호 '재무제표 표시와 공시'는 기업회계기준서 제1001호 '재무제표표시'를 대체합니다. 기업회계기준서 제1118호는 손익계산서를 중심으로 정보이용자에게 기업의 성과를 분석하고 비교하는 데 유용한 정보를 제공하여 유사 기업 간 재무성과의 비교가능성을 향상시킬 것으로 예상됩니다.

기업회계기준서 제1118호는 2027년 1월 1일 이후 최초로 시작되는 회계연도부터 적용하며 조기 적용이 허용됩니다. 당사는 기업회계기준서 제1008호 '회계정책, 회계추정치 변경과 오류'에 따라 이 기준서를 소급 적용해야 하므로 2027년 12월 31일로 종료되는 회계연도의 비교정보는 기업회계기준서 제1118호에 따라 재작성됩니다.

당사가 기업회계기준서 제1118호를 적용하여 재무제표를 작성하는 경우 현행 재무제표와 유의적인 차이를 발생시킬 것으로 예상되는 주요 회계정책은 다음과 같습니다. 이러한 부분은 향후 발생할 모든 차이를 포함한 것은 아니며 추가적인 분석결과에 따라 변경 될 수 있습니다.

① 손익계산서 표시 등 변경

기업회계기준서 제1118호는 손익계산서에 포함된 모든 수익과 비용을 영업 범주, 투자 범주, 재무 범주, 법인세 범주, 중단영업 범주의 다섯 가지 범주 중 하나로 분류하도록 합니다. 동 기준서는 투자, 재무, 법인세, 중단영업으로 분류되지 않은 모든 수익과 비용을 영업 범주로 분류하여 영업손익을 잔여 개념의 손익으로 정의하고 있습니다.

당사는 수익과 비용의 범주 분류를 위하여 주된 사업활동을 평가하여야 하며, 당사가 특정 유형의 자산 투자 또는 고객에 대한 금융제공을 주된 사업활동으로 영위하는 경우 해당 사업활동이 주된 사업활동이 아니었다면 투자 또는 재무 범주로 분류하였을 일부 수익과 비용을 영업 범주로 분류합니다.

이에 따른 영업손익은 수익에서 매출원가 및 판매비와관리비를 차감한 것으로 정의되는 현행 기업회계기준서 제1001호에 따른 영업손익과 유의적인 차이가 있습니다. 기업회계기준서 제1118호는 현행 기업회계기준서 제1001호에 따라 산정된 영업손익을 주석으로 공시할 것을 요구하고 있으며, 기업회계기준서 제1118호에 따른 영업손익과 현행 기업회계기준서 제1001호에 따른 영업손익과의 차이 조정내역도 주석으로 공시하여야 합니다.

또한 기업회계기준서 제1118호는 손익계산서에 영업 범주로 분류되는 모든 수익과 비용으로 구성되는 '영업손익', 영업손익과 투자 범주로 분류된 모든 수익과 비용으로 구성되는 '재무손익및법인세비용차감전손익', 그리고 '당기순손익'을 표시하도록요구하고 있습니다. 다만, 당사가 주된 사업활동으로 고객에게 금융을 제공하는 경우회계정책 선택에 따라 '재무손익및법인세비용차감전손익' 표시는 적용되지 않을 수 있습니다.

② 경영진이 정의한 성과측정치 공시 도입

기업회계기준서 제1118호는 경영진이 정의한 성과측정치를 기업의 재무제표와 구분하여 공개적인 의사소통에 사용하는 경우, 기업 전체의 재무성과 측면에 대한 경영진의 견해를 재무제표이용자에게 전달하기 위해 사용하는 해당 측정치를 주석으로 공시하도록 요구하고 있습니다.

경영진이 정의한 성과측정치가 있는 경우 해당 지표를 보고하는 이유, 해당 지표의 산정 방법, 해당 지표가 기업회계기준서 제1118호에서 명시하는 가장 직접적으로 비교가능한 중간합계와의 조정내역, 각 조정항목의 법인세 효과, 비지배지분에 미치는 영향 등을 공시하여야 합니다.

③ 현금흐름 분류 등 변경

한편, 기업회계기준서 제1118호의 제정에 따라 기업회계기준서 제1007호 '현금흐름표'에 대한 일부 개정이 이루어졌으며, 동 개정에 따라 간접법에 따른 영업활동현금흐름 산정의 출발점이 당기순손익에서 영업손익으로 변경되었고, 이자 및 배당 관련 현금흐름에 대한 분류 선택권이 삭제되었습니다.

주요 영향 평가

당사는 기업회계기준서 제1118호의 의무적용일이 도래하지 않아 이를 적용하지 아니하였으며, 2027년 12월 31일로 종료되는 보고기간의 중간재무제표를 기업회계기준서 제1118호에 따라 보고할 예정입니다.

당사는 입수 가능한 정보 등에 기초하여 기업회계기준서 제1118호의 적용 영향에 대한 전반적인 예비 평가를 수행하고 있습니다.

3. 중요한 판단과 추정

당사의 회계정책을 적용함에 있어서, 경영진은 다른 자료로부터 쉽게 식별할 수 없는 자산과 부채의 장부금액에 대한 판단, 추정 및 가정을 하여야 합니다. 실제 결과는 이러한 추정치들과 다를 수도 있습니다.

추정과 기초적인 가정은 계속하여 검토됩니다. 회계추정에 대한 수정은 그러한 수정이 오직 당해 기간에만 영향을 미칠 경우 수정이 이루어진 기간에 인식되며, 당기와 미래 기간 모두 영향을 미칠 경우 수정이 이루어진 기간과 미래 기간에 인식됩니다.

한편, 당사는 기후변화와 향후 전 세계적인 온실가스 감축 이행체제 구축에 따른 기후 관련 위험을 추정과 가정에 고려합니다. 기후 관련 위험은 재무제표의 여러항목에서 고려된 추정 및 가정의 불확실성을 증가시키며, 현시점의 측정에 중요한 영향을 미치지 않더라도 당사는 새로운 기후 관련 법률과 같은 기후 관련 변화와 개발을 주의깊게 모니터링 하고 있습니다.

아래 항목들은 차기 회계연도 내에 자산과 부채의 장부금액에 중요한 수정사항을 야기할 수 있는 중요한 위험요소를 가지고 있는 보고기간말 현재의 미래에 관한 주요 가정 및 기타 추정 불확실성의 주요 원천입니다.

(1) 금융자산의 공정가치 평가

당기손익-공정가치측정 금융자산과 기타포괄손익-공정가치측정 금융자산은 최초인식 이후 공정가치로 측정하며, 공정가치 변동에 따른 평가손익을 당기손익 또는 기타포괄손익누계액으로 반영하고

있습니다. 공정가치 측정 시 활성시장에서 공시되는 시장가격이 있는 경우에는 그 시장가격을 공정가치로 적용하나, 그러한 시장가격이 없는 경우에는 미래기대현금흐름과 할인율에 대한 경영자의 판단을 요구하는 평가기법을 이용하여 공정가치를 추정하고 있습니다.

(2) 손실총당금의 계산

기대신용손실을 측정할 때 당사는 합리적이고 뒷받침할 수 있는 미래전망정보를 이용하며, 그러한 정보는 서로 다른 경제적 변수의 미래 변동 및 그러한 변수들이 상호 어떻게 영향을 미치는지에 대한 가정에 기초합니다.

채무불이행 시 손실률은 채무불이행이 발생했을 때의 손실액에 대한 추정치입니다. 이는 계약상 현금흐름과 채권자가 수취할 것으로 예상하는 현금흐름의 차이에 기초하며, 담보와 신용보강에 따른 현금흐름을 고려합니다.

채무불이행 발생확률은 기대신용손실을 측정하기 위한 주요 투입변수를 구성합니다.채무불이행 발생확률은 대상기간에 걸친 채무불이행의 발생가능성에 대한 추정치이며, 과거정보 및 미래상황에 대한 가정과 기대를 포함합니다.

(3) 재고자산의 손실현가치의 측정

재고자산은 취득원가와 손실현가능가치 중 낮은 금액으로 측정하고 있습니다. 손실현가능가치 측정은 예상판매가격과 예상되는 추가완성원가 및 판매비용의 추정이 필요하며, 이러한 추정에 경영진의 판단이 중요한 역할을 하게 됩니다.

(4) 영업권을 제외한 유·무형자산의 자산손상

영업권을 제외한 유·무형자산은 자산손상을 시사하는 징후가 있는 경우에는 회수가능가액을 추정하여 손상차손금액을 결정하고 있으며, 회수가능가액은 개별 자산 또는 현금창출단위의 순공정가치와 사용가치 중 큰 금액으로 측정합니다. 순공정가치는 활성시장에서 공시되는 시장가격이 있는 경우에는 그 시장가격을 공정가치로 적용하나, 그러한 시장가격이 없는 경우에는 시장참여자 사이에 이루어지는 자산을 매도하는 정상거래가 일어나는 경우의 가격을 추정하여 측정하고 있습니다. 사용가치는 미래기대현금흐름과 현재가치를 계산하기 위한 적절한 할인율을 결정해야 하며, 이러한 추정에 경영진의 판단이 중요한 역할을 하게 됩니다.

(5) 유·무형자산의 측정 및 내용연수

사업결합을 통해 유·무형자산을 취득할 경우 취득일의 공정가치를 결정하기 위해 공정가치의 추정 과정을 거치게 됩니다. 또한, 관련 자산의 공정가치 추정 이외에 유·무형자산 감가상각을 위한 내용연수의 추정이 필요하며, 이러한 추정에 경영진의 판단이 중요한 역할을 하게 됩니다.

(6) 확정급여형 퇴직급여제도

당사는 확정급여형 퇴직급여제도를 운영하고 있습니다. 확정급여채무는 매 보고기간말에 보험수리적 평가를 수행하여 계산되며, 이러한 보험수리적 평가방법을 적용하기 위해서는 할인율, 기대임금상승률, 사망률 등에 대한 가정을 추정하는 것이 필요합니다. 퇴직급여제도는 장기간이라는 성격으로 인하여 이러한 추정에 중요한 불확실성을 포함하고 있습니다.

(7) 이연법인세

이연법인세자산·부채의 인식과 측정은 경영진의 판단을 필요로 합니다. 특히, 이연법인세자산의 인식여부와 인식범위는 미래상황에 대한 가정과 경영진의 판단에 의해영향을 받게 됩니다.

4. 종속기업및관계기업투자

보고기간 종료일 현재 종속기업 및 관계기업 현황은 다음과 같습니다.

(단위: 천원)

회 사 명	당분기말				전기말			
	소유지분 율	취득원 가	장부금 액	손상차 손	소유지분 율	취득원 가	장부금 액	손상차 손
종속기업								
Jusung Europe	100.00%	1,442,859	-	1,442,859	100.00%	1,442,859	-	1,442,859
Jusung Taiwan	100.00%	172,784	-	172,784	100.00%	172,784	-	172,784
Jusung Shanghai	100.00%	164,647	-	164,647	100.00%	164,647	-	164,647
Jusung Inc	100.00%	4,002,000	2,727,976	1,274,024	100.00%	4,002,000	2,727,976	1,274,024
소 계		5,782,290	2,727,976	3,054,314		5,782,290	2,727,976	3,054,314
관계기업								
AlFanar AlMudee Jusung	40.00%	114,844	-	114,844	40.00%	114,844	-	114,844
합 계		5,897,134	2,727,976	3,169,158		5,897,134	2,727,976	3,169,158

5. 영업부문정보

당사의 최고이사결정자는 영업성과 평가시 부문별로 구분된 재무정보를 이용하지 않습니다. 이에 따라 영업수익을 창출하는 재화나 용역의 성격 및 서비스를 제공하기 위한 자산의 특성 등을 고려할 때, 당사는 기업회계기준서 제 1108호(영업부문)에 따른 보고부문은 단일 부문으로 결정하였습니다. 다만, 내부보고목적으로 기업 전체 수준에서 제품구분별로 매출액을 구분하고 있으며, 당분기 및 전분기의 제품구분별 매출액은 다음과 같습니다.

제품과 용역에 대한 공시

당분기

(단위 : 천원)

	반도체장비	디스플레이 장비	제품과 용역 합계
수익(매출액)	53,581,358	1,297,735	54,879,093

전분기

(단위 : 천원)

	반도체장비	디스플레이 장비	제품과 용역 합계
수익(매출액)	120,003,474	843,000	120,846,474

지역에 대한 공시

당분기

(단위 : 천원)

	지역				지역 합계
	본사 소재지 국가	외국			
		중국	대만	기타 국가	
수익(매출액)	27,214,235	27,364,146	300,712	0	54,879,093

전분기

(단위 : 천원)

	지역				지역 합계
	본사 소재지 국가	외국			
		중국	대만	기타 국가	
수익(매출액)	34,005,820	86,419,329	122,797	298,528	120,846,474

주요 고객에 대한 공시

당분기

(단위 : 천원)

	A사(반도체 장비)	B사(반도체 장비)	고객 합계
매출액의 10%이상인 고객에 대한 매출	28,543,044	23,629,240	52,172,284

전분기

(단위 : 천원)

	A사(반도체 장비)	B사(반도체 장비)	고객 합계
매출액의 10%이상인 고객에 대한 매출	62,840,556	51,686,932	114,527,488

6. 금융상품

금융자산의 범주별 공시

당분기말

(단위 : 천원)

		당기손익인식금융 자산	공정가치평가를 기 타포괄손익으로 인식하는 금융자산	상각후원가로 측정 하는 금융자산, 범 주	금융자산, 범주 합 계
비유동금융자산		19,999,520	14,056,110	1,134,665	35,190,295
비유동금융자산	공정가치로 측정되는 금융자산	19,999,520	14,056,110	0	34,055,630
	기타 비유동채권	0	0	1,134,665	1,134,665
유동 금융자산		0	0	165,596,962	165,596,962
유동 금융자산	유동매출채권	0	0	18,288,199	18,288,199
	기타 유동채권	0	0	346,794	346,794
	단기금융상품	0	0	10,484,965	10,484,965
	현금및현금성자산	0	0	136,477,004	136,477,004

총 금융자산	19,999,520	14,056,110	166,731,627	200,787,257
--------	------------	------------	-------------	-------------

전기말

(단위 : 천원)

		당기손익인식금융 자산	공정가치평가를 기 타포괄손익으로 인 식하는 금융자산	상각후원가로 측정 하는 금융자산, 범 주	금융자산, 범주 합 계
비유동금융자산		19,999,520	11,056,110	1,485,300	32,540,930
비유동금융자산	공정가치로 측정되 는 금융자산	19,999,520	11,056,110	0	31,055,630
	기타 비유동채권	0	0	1,485,300	1,485,300
유동 금융자산		0	0	173,190,562	173,190,562
유동 금융자산	유동매출채권	0	0	11,564,595	11,564,595
	기타 유동채권	0	0	363,138	363,138
	단기금융상품				0
	현금및현금성자산	0	0	161,262,829	161,262,829
총 금융자산		19,999,520	11,056,110	174,675,862	205,731,492

금융부채의 범주별 공시

당분기말

(단위 : 천원)

		상각후원가로 측정하는 금융 부채, 범주
상각후원가로 측정하는 비유동 금융부채		150,041,391
상각후원가로 측정하는 비유동 금융 부채	비유동 금융기관 차입금(사채 제 외)의 비유동성 대체 부분	45,000,000
	비유동 리스부채	4,080,717
	기타비유동금융부채	100,960,674
상각후원가로 측정하는 유동 금융부채		17,889,966
상각후원가로 측정하는 유동 금융부 채	단기매입채무	9,645,192
	유동 리스부채	655,582
	기타유동금융부채	7,589,192
총 금융부채		167,931,357

전기말

(단위 : 천원)

		상각후원가로 측정하는 금융 부채, 범주
상각후원가로 측정하는 비유동 금융부채		149,241,855
상각후원가로 측정하는 비유동 금융 부채	비유동 금융기관 차입금(사채 제 외)의 비유동성 대체 부분	45,000,000
	비유동 리스부채	4,217,248
	기타비유동금융부채	100,024,607
상각후원가로 측정하는 유동 금융부채		14,331,656

상각후원가로 측정하는 유동 금융부채	단기매입채무	8,463,129
	유동 리스부채	632,281
	기타유동금융부채	5,236,246
총 금융부채		163,573,511

7. 계약원가

고객과의 계약체결원가나 계약이행원가 중에서 인식한 자산의 공시

당분기말

(단위 : 천원)

	공시금액
고객과의 계약체결원가나 계약이행원가 중에서 인식한 자산	34,753

전기말

(단위 : 천원)

	공시금액
고객과의 계약체결원가나 계약이행원가 중에서 인식한 자산	34,753

계약원가는 장비 판매계약과 관련된 수수료 등으로 구성되어 있습니다. 이는 고객과 계약을 체결하지 않았다면 지출되지 않았을 원가로 당사는 자산으로 인식하여 관련된 재화를 고객에게 이전하는 방식과 일치하는 시점에 비용으로 인식하고 있습니다. 한편, 자산화된 계약원가와 관련하여 당분기 중 인식한 손상차손은 없습니다.

8. 기타수취채권

기타 채권에 대한 공시

당분기말

(단위 : 천원)

		공시금액
기타 비유동채권		1,134,664
기타 비유동채권	장기보증금	255,502
	장기대여금	879,162
기타 유동채권		346,794
기타 유동채권	단기미수수익	275,352
	단기미수금	71,442
기타채권		1,481,458

전기말

(단위 : 천원)

		공시금액
기타 비유동채권		1,485,300
기타 비유동채권	장기보증금	580,838
	장기대여금	904,462
기타 유동채권		363,138
기타 유동채권	단기미수수익	216,986
	단기미수금	146,152

기타채권	1,848,438
------	-----------

기타수취채권 연령분석

당분기말

(단위 : 천원)

	3개월 이내	3개월 초과 1년 이내	1년 초과	연체상태 합계
기타채권	293,303	280,460	907,695	1,481,458

전기말

(단위 : 천원)

	3개월 이내	3개월 초과 1년 이내	1년 초과	연체상태 합계
기타채권	257,273	359,126	1,232,039	1,848,438

9. 기타자산

기타자산에 대한 공시

당분기말

(단위 : 천원)

		공시금액
기타비유동자산		3,922,832
기타비유동자산	장기선급비용	3,922,832
기타유동자산		1,296,858
기타유동자산	미수금	436,024
	유동선급금	321,165
	유동선급비용	539,669
총 기타자산		5,219,690

전기말

(단위 : 천원)

		공시금액
기타비유동자산		3,593,095
기타비유동자산	장기선급비용	3,593,095
기타유동자산		1,099,930
기타유동자산	미수금	1,787
	유동선급금	527,879
	유동선급비용	570,264
총 기타자산		4,693,025

10. 단기금융자산

단기금융상품에 대한 공시

단기금융상품에 대한 공시

(단위 : 천원)

	공시금액
현금성자산으로 분류되지 않는 단기에금	10,484,965

11. 공정가치측정 금융자산

공정가치로 측정되는 금융자산의 내역

당분기말

(단위 : 천원)

	공시금액
당기손익인식금융자산	19,999,520
당기손익인식금융자산평가손익누계액	0
기타포괄손익-공정가치 지정 비유동지분상품투자	14,056,110
기타포괄손익-공정가치 지정 비유동지분상품투자 평가손익누계액	194,688
공정가치로 측정되는 금융자산	34,055,630
공정가치로 측정되는 금융자산평가손익누계액	194,688

전기말

(단위 : 천원)

	공시금액
당기손익인식금융자산	19,999,520
당기손익인식금융자산평가손익누계액	0
기타포괄손익-공정가치 지정 비유동지분상품투자	11,056,110
기타포괄손익-공정가치 지정 비유동지분상품투자 평가손익누계액	194,688
공정가치로 측정되는 금융자산	31,055,630
공정가치로 측정되는 금융자산평가손익누계액	194,688

공정가치측정 금융자산의 변동내역

(단위 : 천원)

	자산		
	공정가치로 측정하는 금융자산		
	측정 전체		
	공정가치		
	금융자산, 범주		금융자산, 범주 합계
	당기손익인식금융자산	공정가치평가를 기타포괄손익으로 인식하는 금융자산	
기초금융자산	19,999,520	11,056,110	31,055,630
발행 또는 매입에 따른 증가, 금융자산	0	3,000,000	3,000,000
기말금융자산	19,999,520	14,056,110	34,055,630

	총장부금액	감가상각누계액, 상각누계액 및 손 상차손누계액	정부보조금	장부금액 합계
기초 유형자산	380,945,110	(75,034,250)	(254,177)	305,656,683
사업결합을 통한 취득 이외의 증가, 유형자산	2,603,168	0	0	2,603,168
처분, 유형자산	0	0	0	0
폐기, 유형자산	(670,443)	630,630	0	(39,813)
대체에 따른 증가 (감소), 유형자산 (주1)	(99,000)	0	0	(99,000)
감가상각비, 유형 자산	0	(4,167,424)	8,971	(4,158,453)
기타 변동에 따른 증가(감소), 유형자 산 (주2)	0	0	0	0
기말 유형자산	382,778,835	(78,571,044)	(245,206)	303,962,585

(주1) 당분기 재고자산에서 대체된 금액이 포함되어 있습니다.

(주1) 전분기 무형자산으로 대체된 금액이 포함되어 있습니다.

(주2) 당분기 중 취득세 감면으로 인한 취득세 환급금액이 포함되어 있습니다.

차입원가

당분기

(단위 : 천원)

	공시금액
자본화된 차입원가	72,922
자본화가능차입원가를 산정하기 위하여 사용된 자본화이자율	0.0200

전분기

(단위 : 천원)

	공시금액
자본화된 차입원가	55,405
자본화가능차입원가를 산정하기 위하여 사용된 자본화이자율	0.0200

보험가입자산세부내역

(단위 : 천원)

	KB손해보험	삼성화재해상보험
보험의 종류	재산종합보험	재산종합보험

보험가입 자산종류	건물 및 기계장치 등	건물 및 기계장치 등
부보금액	656,479,884	310,001,931

유형자산 취득약정에 대한 공시

(단위 : 천원)

	토지 취득 약정
유형자산을 취득하기 위한 약정액	15,739,984
기지급액	14,165,986

13. 투자부동산

당분기 및 전분기 투자부동산의 변동내역은 없습니다.

투자부동산에서 발생한 임대수익, 순직접운영비용

당분기

(단위 : 천원)

	공시금액
투자부동산에서 발생한 임대수익	2,094,496
투자부동산과 직접 관련된 운영비용	(742,099)
투자부동산에서 발생한 이자비용	(733,674)
투자부동산에서 발생한 임대수익, 순직접운영비용	618,723

전분기

(단위 : 천원)

	공시금액
투자부동산에서 발생한 임대수익	2,104,496
투자부동산과 직접 관련된 운영비용	(849,298)
투자부동산에서 발생한 이자비용	(709,727)
투자부동산에서 발생한 임대수익, 순직접운영비용	545,471

당사는 매년말 모든 투자부동산에 대하여 공정가치를 평가하며, 투자부동산의 공정가치는 해당 지역의 부동산 평가와 관련하여 적절한 자격과 경험을 가지고 있는 외부의 독립적인 부동산평가사인 삼일감정평가법인이 수행한 평가에 근거하여 결정되었습니다. 공정가치 측정에 사용된 가치평가기법은 공시지가기준법, 원가법, 거래사례비교법, 수익환원법입니다. 평가 대상 투자부동산은 토지와 건물이 일체로 효용을 발휘하는 수익성 부동산의 실제적 자산가치를 반영하기 위해 공시지가기준법(토지), 원가법(건물)을 적용한 각각의 공정가치와 거래사례비교법과 수익환원법을 통한 토지, 건물 일체의 공정가치를 측정 후 거래사례비교법과 수익환원법에 높은 비중을 두어 공정가치를 측정하였습니다. 수익환원법적용을 위한 자본환원율(capitalization rate)은 측정대상 투자부동산과 유사한 지역에 소재하는 투자부동산에 대한 평가자가 관측한 수익율과 개별 투자부동산에 특정된 요소들에 대한 평가자의 지식에 기초하여 조정된 수익율을 참고하여 산정합니다.

당분기 중 가치평가기법의 변경은 없습니다.

당사는 일부 투자부동산에 대하여 차입금 및 임대보증금과 관련하여 담보로 제공되어 있습니다(주석 34참조).

14. 무형자산

무형자산에 대한 세부 정보 공시

당분기

(단위 : 천원)

영양권 이외의 무형자산																			
지적권, 특허권, 기타 산업재산권, 용역운영권					컴퓨터소프트웨어					회원권					자본화된 개발비 지출액				
장부금액					장부금액					장부금액					장부금액				
총장부금액	감가상각누계액, 상차손누계액	장부보조금	장부금액 합계	총장부금액	감가상각누계액, 상차손누계액	장부보조금	장부금액 합계	총장부금액	감가상각누계액, 상차손누계액	장부보조금	장부금액 합계	총장부금액	감가상각누계액, 상차손누계액	장부보조금	장부금액 합계				
																9,378,071	(6,483,393)	0	2,894,678
기초 영양권 이외의 무형자산																			
사업결합발생 동안 취득, 영양권 이외의 무형자산	0	0	0	0	0	0	0	0	0	0	0	0	0	0	0				
처분, 영양권 이외의 무형자산	0	0	0	0	0	0	0	0	0	0	0	0	0	0	0				
당기에 따른 증가 (감소), 영양권 이외의 무형자산 (주 1)	212,969	0	0	212,969	0	0	0	0	0	0	0	0	0	0	0				
기타 상각비, 영양권 이외의 무형자산	0	(132,403)	0	(132,403)	0	(169,179)	0	(169,179)	0	(8,250)	0	(8,250)	0	0	0				
기말 영양권 이외의 무형자산	9,591,040	(6,615,796)	0	2,975,244	11,719,346	(10,249,761)	0	1,469,585	3,585,736	(60,750)	0	3,524,986	7,771,823	(7,771,823)	0				

전분기

(단위 : 천원)

영양권 이외의 무형자산																			
지적권, 특허권, 기타 산업재산권, 용역운영권					컴퓨터소프트웨어					회원권					자본화된 개발비 지출액				
장부금액					장부금액					장부금액					장부금액				
총장부금액	감가상각누계액, 상차손누계액	장부보조금	장부금액 합계	총장부금액	감가상각누계액, 상차손누계액	장부보조금	장부금액 합계	총장부금액	감가상각누계액, 상차손누계액	장부보조금	장부금액 합계	총장부금액	감가상각누계액, 상차손누계액	장부보조금	장부금액 합계				
																8,409,671	(5,993,105)	0	2,416,566
기초 영양권 이외의 무형자산																			
사업결합발생 동안 취득, 영양권 이외의 무형자산	0	0	0	0	38,200	0	0	38,200	90,000	0	0	90,000	0	0	0				
처분, 영양권 이외의 무형자산	0	0	0	0	0	0	0	0	(783,143)	0	0	(783,143)	0	0	0				
당기에 따른 증가 (감소), 영양권 이외의 무형자산 (주 1)	390,093	0	0	390,093	99,000	0	0	99,000	643,881	0	0	643,881	0	0	0				
기타 상각비, 영양권 이외의 무형자산	0	(116,043)	0	(116,043)	0	(237,873)	5,000	(232,873)	0	(5,250)	0	(5,250)	0	0	0				
기말 영양권 이외의 무형자산	8,799,764	(6,109,148)	0	2,690,616	11,181,936	(9,455,713)	(3,333)	1,722,890	3,585,736	(27,750)	0	3,557,986	7,771,823	(7,771,823)	0				

(주1) 당분기 장기선급비용에서 대체되었습니다.

(주1) 전분기 건설중인자산 및 장기선급비용 및 선급금에서 대체되었습니다.

무형자산 장부금액에 대한 공시

당분기

(단위 : 천원)

	총장부금액	감가상각누계액, 상각누계액 및 손 상차손누계액	정부보조금	장부금액 합계
기초 영업권 이외 의 무형자산	32,454,976	(24,388,298)	0	8,066,677
사업결합을 통한 취득, 영업권 이외 의 무형자산	212,969	0	0	212,969
처분, 영업권 이외 의 무형자산	0	0	0	0
대체에 따른 증가 (감소), 영업권 이 외의 무형자산 (주 1)	0	0	0	0
기타 상각비, 영업 권 이외의 무형자 산	0	(309,832)	0	(309,832)
기말 영업권 이외 의 무형자산	32,667,945	(24,698,130)	0	7,969,814

전분기

(단위 : 천원)

	총장부금액	감가상각누계액, 상각누계액 및 손 상차손누계액	정부보조금	장부금액 합계
기초 영업권 이외 의 무형자산	30,841,228	(23,005,268)	(8,333)	7,827,627
사업결합을 통한 취득, 영업권 이외 의 무형자산	128,200	0	0	128,200
처분, 영업권 이외 의 무형자산	(763,143)	0	0	(763,143)
대체에 따른 증가 (감소), 영업권 이 외의 무형자산 (주 1)	1,132,974	0	0	1,132,974

기타 상각비, 영업권 이외의 무형자산	0	(359,166)	5,000	(354,166)
기말 영업권 이외의 무형자산	31,339,259	(23,364,434)	(3,333)	7,971,492

(주1) 당분기 장기선급비용에서 대체되었습니다.

(주1) 전분기 건설중인자산 및 장기선급비용 및 선급금에서 대체되었습니다.

정부보조금은 특정 무형자산의 취득과 관련되어 수취한 것으로 동 보조금과 관련되어 미충족된 조건이나 우발상황은 없습니다.

비용으로 인식한 경상연구개발비

당분기 (단위 : 천원)

	공시금액
경상개발비	25,398,111

전분기 (단위 : 천원)

	공시금액
경상개발비	26,955,511

15. 재고자산

재고자산 세부내역

당분기말 (단위 : 천원)

	총장부금액	재고자산 평가총당금	장부금액 합계
유동제품	773,324	(773,324)	0
유동상품	1,455,102	(447,330)	1,007,772
유동재공품	40,359,593	(10,888,308)	29,471,285
유동원재료	16,374,465	(3,729,325)	12,645,140
총유동재고자산	58,962,484	(15,838,287)	43,124,197

전기말 (단위 : 천원)

	총장부금액	재고자산 평가총당금	장부금액 합계
유동제품	773,324	(773,324)	0
유동상품	1,062,976	(492,498)	570,478
유동재공품	58,190,421	(10,494,524)	47,695,897
유동원재료	15,278,598	(3,600,463)	11,678,135
총유동재고자산	75,305,319	(15,360,809)	59,944,509

비용으로 인식되어 매출원가에 포함된 재고자산의 원가

당분기

(단위 : 천원)

	매출원가
재고자산평가손실	477,478
재고자산평가손실환입	

전분기

(단위 : 천원)

	매출원가
재고자산평가손실	
재고자산평가손실환입	(198,872)

16. 매출채권

매출채권 및 기타채권의 공시

당분기말

(단위 : 천원)

	총장부금액	손상차손누계액	장부금액 합계
유동매출채권	23,414,548	(5,126,349)	18,288,199

전기말

(단위 : 천원)

	총장부금액	손상차손누계액	장부금액 합계
유동매출채권	16,644,628	(5,080,033)	11,564,595

매출채권 및 기타채권 손실충당금과 총장부금액의 변동에 대한 공시

당분기말

(단위 : 천원)

	금융자산, 분류
	매출채권
	장부금액
	손상차손누계액
기초금융자산	(5,080,033)
손익으로 인식된 추가적인 총당금	(474,326)
환입, 금융자산의 대손충당금	428,010
기말금융자산	(5,126,349)

전기말

(단위 : 천원)

	금융자산, 분류
	매출채권
	장부금액
	손상차손누계액
기초금융자산	(6,196,573)
손익으로 인식된 추가적인 총당금	(4,171,656)

환입, 금융자산의 대손충당금	5,288,196
기말금융자산	(5,080,033)

연체되거나 손상된 매출채권 및 기타채권에 대한 공시

당분기말

(단위 : 천원)

금융자산, 종류		손상차손누계액												장부금액 합계		
매출채권																
장부금액																
총장부금액																
금융상품의 신용손상																
신용이 손상되지 않은 금융상품		신용이 손상된 금융상품				신용이 손상되지 않은 금융상품				신용이 손상된 금융상품						
연체상태		연체상태				연체상태				연체상태						
3개월 이내		3개월 초과 6개월 이내		6개월 초과 1년 이내		연체상태 합계		3개월 이내		3개월 초과 6개월 이내		6개월 초과 1년 이내		연체상태 합계		
금융자산	14,893,670	2,845,619	548,910	19,288,199				5,126,349							(5,126,349)	19,288,199

전기말

(단위 : 천원)

금융자산, 종류		손상차손누계액												장부금액 합계		
매출채권																
장부금액																
총장부금액																
금융상품의 신용손상																
신용이 손상되지 않은 금융상품		신용이 손상된 금융상품				신용이 손상되지 않은 금융상품				신용이 손상된 금융상품						
연체상태		연체상태				연체상태				연체상태						
3개월 이내		3개월 초과 6개월 이내		6개월 초과 1년 이내		연체상태 합계		3개월 이내		3개월 초과 6개월 이내		6개월 초과 1년 이내		연체상태 합계		
금융자산	9,560,494	1,665,742	318,359	11,564,595				5,080,033							(5,080,033)	11,564,595

보고기간 종료일 현재 당사가 양도 또는 할인한 매출채권은 없습니다.

17. 계약자산과 계약부채

계약자산 및 계약부채의 내역 공시

당분기말

(단위 : 천원)

	총장부금액	손상차손누계액	장부금액 합계
계약자산	26,902,756	(19,196,264)	7,706,492
계약부채	24,786,595		24,786,595

전기말

(단위 : 천원)

	총장부금액	손상차손누계액	장부금액 합계
계약자산	27,060,410	(19,196,264)	7,864,146
계약부채	41,831,117		41,831,117

당사는 고객과의 장비 인도 계약에서 합의된 지급시기 이전에 수익인식기준을 충족하는 재화나 용역과 관련된 금액을 계약자산으로 인식하고 있으며, 합의된 지급시기이후에 제공하는 재화나 용역과 관련된 금액을 계약부채로 인식하고 있습니다.

계약자산 대손충당금 변동내역

당분기말

(단위 : 천원)

	손상차손누계액
--	---------

기초 계약자산	(19,196,264)
환입, 계약자산의 대손충당금	0
기말 계약자산	(19,196,264)

전기말 (단위 : 천원)

	손상차손누계액
기초 계약자산	(22,090,026)
환입, 계약자산의 대손충당금	2,893,762
기말 계약자산	(19,196,264)

계약부채와 관련하여 인식한 수익

당분기 (단위 : 천원)

	제품
기초 계약부채 잔액 중 인식한 수익	32,074,422

전분기 (단위 : 천원)

	제품
기초 계약부채 잔액 중 인식한 수익	92,719,477

18. 현금및현금성자산

현금및현금성자산 공시

당분기말 (단위 : 천원)

	공시금액
보유현금	30,000
보통예금 등	136,447,004
현금및현금성자산 합계	136,477,004

전기말 (단위 : 천원)

	공시금액
보유현금	30,394
보통예금 등	161,232,435
현금및현금성자산 합계	161,262,829

현금의 유입과 유출이 없는 중요한 거래

당분기 (단위 : 천원)

	공시금액
건설중인자산의 유형자산 대체	1,396,409
선급금의 회원권 대체	0

선급비용의 산업재산권 대체	212,969
재고자산의 유형자산 대체	14,078,369
건설중인자산의 무형자산 대체	0
유형자산 취득관련 미지급금의 증감	325,194

전분기

(단위 : 천원)

	공시금액
건설중인자산의 유형자산 대체	1,460,897
선급금의 회원권 대체	643,881
선급비용의 산업재산권 대체	390,092
재고자산의 유형자산 대체	0
건설중인자산의 무형자산 대체	99,000
유형자산 취득관련 미지급금의 증감	1,441,820

19. 자본금과 잉여금

주식의 분류에 대한 공시

당분기말

	보통주
수권주식수	100,000,000
주당 액면가액	500
발행주식수	46,481,121

전기말

	보통주
수권주식수	100,000,000
주당 액면가액	500
발행주식수	47,268,321

자본잉여금, 기타자본 및 기타포괄손익의 내역

당분기말

(단위 : 천원)

		공시금액
자본잉여금		109,008,136
자본잉여금	주식발행초과금	109,008,136
기타자본구성요소		(24,927,747)
기타자본구성요소	자기주식 (주1)	(24,927,747)
기타포괄손익누계액		62,246,066
기타포괄손익누계액	지분상품에 대한 투자자산으로 인한 손익 적립금	222,496

	재평가잉여금	62,023,570
--	--------	------------

전기말

(단위 : 천원)

		공시금액
자본잉여금		109,008,136
자본잉여금	주식발행초과금	109,008,136
기타자본구성요소		(49,855,526)
기타자본구성요소	자기주식 (주1)	(49,855,526)
기타포괄손익누계액		62,246,066
기타포괄손익누계액	지분상품에 대한 투자자산으로 인한 손익 적립금	222,496
	재평가잉여금	62,023,570

(주1) 당분기 중 주주가치 제고 목적으로 자기주식 787,200주 소각하였습니다.

자기주식에 대한 공시

		자기주식
자기주식소각, 주식수		787,200

한편, 당분기 중 자본잉여금 변동내역은 없으며, 기타자본항목의 경우 자기주식소각으로 인하여 24,928백만원이 증가하였습니다. 전기 중 자본잉여금, 기타자본항목에 변동내역은 없습니다.

이익잉여금의 구성내역에 대한 공시

당분기말

(단위 : 천원)

		공시금액
이익잉여금		415,645,872
이익잉여금	이익준비금 (주1)	4,764,862
	미처분이익잉여금	410,881,010

전기말

(단위 : 천원)

		공시금액
이익잉여금		443,845,282
이익잉여금	이익준비금 (주1)	4,522,684
	미처분이익잉여금	439,322,598

(주1) 당사는 상법상의 규정에 따라 자본금의 50%에 달할 때까지 매 결산기마다 금전에 의한 이익 배당액의 10%이상을 이익준비금으로 적립하도록 되어 있으며 동 이익준비금은 현금으로 배당할 수 없으나 자본전입 또는 결손보전을 위해서는 사용될 수 있습니다.

20. 총당부채

당사는 판매된 제품에 대해 하자보수총당부채를 과거 하자보수 실적에 근거하여 계상하고 있습니다

. 하자보수총당부채 산정에 적용된 제반 가정은 현재의 제품 판매수준과 판매된 모든 제품의 하자보수기간 동안 발생할 것으로 예상되는 하자보수에 대한 현재의 이용가능한 정보에 기초하여 산정되었습니다.

기타총당부채에 대한 공시

당분기

(단위 : 천원)

기타총당부채			
하자보수총당부채			
자산부채변동의 유동비유동 분류			자산부채변동의 유동비유동 분류 합계
유동으로 분류되는 자산부채	비유동으로 분류되는 자산부채		
기초 기타총당부채	4,433,031	1,815,552	6,248,583
당기에 추가된 총당부채, 기타총당부채	(329,768)	960,482	630,714
사용된 총당부채, 기타총당부채	(455,738)	(409,230)	(864,968)
비유동총당부채의 유동성 대체 부분	551,352	(551,352)	0
기말 기타총당부채	4,198,877	1,815,452	6,014,329

전분기

(단위 : 천원)

기타총당부채			
하자보수총당부채			
자산부채변동의 유동비유동 분류			자산부채변동의 유동비유동 분류 합계
유동으로 분류되는 자산부채	비유동으로 분류되는 자산부채		
기초 기타총당부채	4,311,587	2,037,366	6,348,953
당기에 추가된 총당부채, 기타총당부채	711,203	1,739,780	2,450,983
사용된 총당부채, 기타총당부채	(847,022)	(330,618)	(1,177,640)
비유동총당부채의 유동성 대체 부분	649,216	(649,216)	0
기말 기타총당부채	4,824,984	2,797,312	7,622,296

21. 종업원급여

확정급여제도에 대한 공시

당분기말

(단위 : 천원)

	공시금액
--	------

확정급여채무, 현재가치	28,367,951
사외적립자산, 공정가치	(38,115,515)
비유동 순확정급여자산	(9,747,564)

전기말

(단위 : 천원)

	공시금액
확정급여채무, 현재가치	28,412,776
사외적립자산, 공정가치	(39,188,717)
비유동 순확정급여자산	(10,775,941)

순확정급여부채(자산)에 대한 공시

당분기

(단위 : 천원)

		확정급여채무의 현재 가치	사외적립자산
기초 순확정급여부채(자산)		28,412,776	(39,188,717)
당기손익의 비용(수익)으로 인한 순확정급여부채(자산) 의 변동			
당기손익의 비용(수익)으로 인한 순확정급여부채(자산) 의 변동	당기근무원가, 순확정급여 부채(자산)	778,744	
	이자비용(수익), 순확정급 여부채(자산)	193,338	(419,772)
재측정이익(손실), 순 확정급여채무(자산)			
재측정이익(손실), 순 확정 급여채무(자산)	이자에 포함된 금액을 제외 한 사외적립자산의 수익, 순확정급여부채(자산)		294,799
제도에서 지급한 금액, 순확정급여부채(자산)		(1,016,907)	1,198,175
기말 순확정급여부채(자산)		28,367,951	(38,115,515)

전분기

(단위 : 천원)

		확정급여채무의 현재 가치	사외적립자산
기초 순확정급여부채(자산)		26,701,130	(31,098,580)
당기손익의 비용(수익)으로 인한 순확정급여부채(자산) 의 변동			
당기손익의 비용(수익)으로 인한 순확정급여부채(자산) 의 변동	당기근무원가, 순확정급여 부채(자산)	770,765	
	이자비용(수익), 순확정급 여부채(자산)	161,921	(306,388)
재측정이익(손실), 순 확정급여채무(자산)			

재측정이익(손실), 순 확정 급여채무(자산)	이자에 포함된 금액을 제외 한 사외적립자산의 수익, 순확정급여부채(자산)		188,269
제도에서 지급한 금액, 순확정급여부채(자산)		(44,345)	98,936
기말 순확정급여부채(자산)		27,589,471	(31,117,763)

사외적립자산의 공정가치에 대한 공시

당분기말

(단위 : 천원)

		공시금액
사외적립자산의 종류, 공정가치 화폐금액		
사외적립자산의 종류, 공정 가치 화폐금액	현금 및 현금성자산, 전체 사외적립자산 에서 차지하는 금액	15,660
	정기예금, 전체 사외적립자산에서 차지 하는 금액	38,099,855
	사외적립자산 합계, 공정가치	38,115,515
사외적립자산의 종류, 공정가치 금액비율		
사외적립자산의 종류, 공정 가치 금액비율	현금및현금성자산, 사외적립자산 공정가 치에서 차지하는 비율	0.0004
	정기예금, 전체 사외적립자산에서 차지 하는 비율	0.9996

전기말

(단위 : 천원)

		공시금액
사외적립자산의 종류, 공정가치 화폐금액		
사외적립자산의 종류, 공정 가치 화폐금액	현금 및 현금성자산, 전체 사외적립자산 에서 차지하는 금액	116,982
	정기예금, 전체 사외적립자산에서 차지 하는 금액	39,071,735
	사외적립자산 합계, 공정가치	39,188,717
사외적립자산의 종류, 공정가치 금액비율		
사외적립자산의 종류, 공정 가치 금액비율	현금및현금성자산, 사외적립자산 공정 가치에서 차지하는 비율	0.0030
	정기예금, 전체 사외적립자산에서 차지 하는 비율	0.9970

포괄손익계산서에 반영된 퇴직급여 내역

당분기

(단위 : 천원)

	공시금액
당기근무원가, 확정급여제도	778,744

이자비용, 확정급여제도	193,338
이자수익, 확정급여제도	(419,772)
퇴직급여비용 합계, 확정급여제도	552,310

전분기 (단위 : 천원)

	공시금액
당기근무원가, 확정급여제도	770,765
이자비용, 확정급여제도	161,921
이자수익, 확정급여제도	(306,388)
퇴직급여비용 합계, 확정급여제도	626,298

보험수리적손익에 대한 공시

당분기 (단위 : 천원)

	공시금액
확정급여제도의 재측정손익(세전기타포괄손익)	(294,799)

전분기 (단위 : 천원)

	공시금액
확정급여제도의 재측정손익(세전기타포괄손익)	(188,269)

당분기 및 전분기 기타장기종업원급여부채의 변동내역은 없습니다.

확정기여제도에 대한 공시

당분기 (단위 : 원)

	공시금액
퇴직급여비용, 확정기여제도	41,659,513

전분기 (단위 : 원)

	공시금액
퇴직급여비용, 확정기여제도	264,360

22. 기타금융부채

기타 채무에 대한 공시

당분기 (단위 : 천원)

		공시금액
기타비유동금융부채		100,960,674
기타비유동금융부채	장기미지급금	8,956,185
	장기임대보증금	92,004,489
기타유동금융부채		7,589,192

기타유동금융부채	단기미지급금	5,145,085
	단기미지급비용	12,329
	유동 미지급 배당금	2,421,778
	단기임대보증금	10,000
기타금융부채		108,549,866

전분기

(단위 : 천원)

		공시금액
기타비유동금융부채		100,024,608
기타비유동금융부채	장기미지급금	8,753,793
	장기임대보증금	91,270,815
기타유동금융부채		5,236,246
기타유동금융부채	단기미지급금	5,218,849
	단기미지급비용	7,397
	유동 미지급 배당금	0
	단기임대보증금	10,000
기타금융부채		105,260,854

23. 기타부채

기타부채에 대한 공시

당분기말

(단위 : 천원)

		공시금액
기타 비유동 부채		46,425,671
기타 비유동 부채	장기선수수익	46,425,671
기타 유동부채		8,908,560
기타 유동부채	기타 유동 미지급금	3,551,855
	유동선수금	964
	단기선수수익	3,617,585
	단기예수금	536
	유동미지급연차수당	1,737,620
총 기타부채		55,334,231

전기말

(단위 : 천원)

		공시금액
기타 비유동 부채		47,330,067
기타 비유동 부채	장기선수수익	47,330,067
기타 유동부채		7,206,477
기타 유동부채	기타 유동 미지급금	1,850,523
	유동선수금	67
	단기선수수익	3,617,585

	단기예수금	682
	유동미지급연차수당	1,737,620
총 기타부채		54,536,544

24. 이자부차입금

차입금의 내역

당분기말 (단위 : 천원)

	공시금액
비유동차입금(사채 포함)의 비유동성 부분 (주1)	45,000,000

전기말 (단위 : 천원)

	공시금액
비유동차입금(사채 포함)의 비유동성 부분 (주1)	45,000,000

(주1) 해당 차입금과 관련하여 당사의 토지 및 건물, 투자부동산 보험금수령권을 담보로 제공하고 있습니다(주석 13, 34 참조).

차입금에 대한 세부 정보

당분기말 (단위 : 천원)

	차입금명칭
	장기 차입금
	시설자금대출-한국증권금융주식회사
차입금, 이자율	0.02
차입금, 만기	2030-01-27
비유동차입금(사채 포함)의 비유동성 부분	45,000,000

전기말 (단위 : 천원)

	차입금명칭
	장기 차입금
	시설자금대출-한국증권금융주식회사
차입금, 이자율	0.02
차입금, 만기	2030-01-27
비유동차입금(사채 포함)의 비유동성 부분	45,000,000

25. 고객과의 계약에서 생기는 수익

고객과의 계약에서 생기는 수익의 구분에 대한 공시

당분기 (단위 : 천원)

	공시금액
재화의 판매로 인한 수익(매출액)	54,879,093

재화의 판매로 인한 수익(매출액)	제품매출액	44,520,551
	상품매출액	8,188,604
	기타수익(매출액)	2,169,938

전분기

(단위 : 천원)

		공시금액
재화의 판매로 인한 수익(매출액)		120,846,474
재화의 판매로 인한 수익(매출액)	제품매출액	110,554,021
	상품매출액	4,424,185
	기타수익(매출액)	5,868,268

한편, 당사는 당분기 및 전분기 중 고객과의 계약에서 생기는 수익을 모두 한 시점에 인식하였습니다.

고객과의 계약에서 생기는 수익 및 매출원가의 구성내역

당분기

(단위 : 천원)

		장부금액	
		공시금액	
		3개월	누적
재화의 판매로 인한 수익(매출액)		54,879,093	54,879,093
재화의 판매로 인한 수익(매출액)	제품매출액	44,520,551	44,520,551
	상품매출액	8,188,604	8,188,604
	기타수익(매출액)	2,169,938	2,169,938
재화의 판매로 인한 수익(매출액)에 대한 매출원가		26,251,918	26,251,918
재화의 판매로 인한 수익(매출액)에 대한 매출원가	제품매출원가	22,547,057	22,547,057
	상품매출원가	2,448,625	2,448,625
	기타수익(매출액)에 대한 매출원가	1,256,236	1,256,236

전분기

(단위 : 천원)

		장부금액	
		공시금액	
		3개월	누적
재화의 판매로 인한 수익(매출액)		120,846,474	120,846,474
재화의 판매로 인한 수익(매출액)	제품매출액	110,554,021	110,554,021
	상품매출액	4,424,185	4,424,185
	기타수익(매출액)	5,868,268	5,868,268
재화의 판매로 인한 수익(매출액)에 대한 매출원가		48,090,910	48,090,910

재화의 판매로 인한 수익(매출액)에 대한 매출원가	제품매출원가	45,716,548	45,716,548
	상품매출원가	1,335,845	1,335,845
	기타수익(매출액)에 대한 매출원가	1,038,517	1,038,517

26. 비용의 성격별 분류

비용의 성격별 분류 공시

당분기

(단위 : 천원)

	장부금액	
	공시금액	
	3개월	누적
재고자산의 변동	6,517,020	6,517,020
원재료비	8,662,220	8,662,220
감가상각비	4,701,648	4,701,648
감가상각비, 사용권자산	228,306	228,306
무형자산상각비	309,832	309,832
종업원급여비용	12,944,560	12,944,560
하자보수비	630,713	630,713
성격별 기타비용	27,466,242	27,466,242
성격별 비용 합계	61,460,541	61,460,541

전분기

(단위 : 천원)

	장부금액	
	공시금액	
	3개월	누적
재고자산의 변동	21,922,221	21,922,221
원재료비	12,457,518	12,457,518
감가상각비	4,158,453	4,158,453
감가상각비, 사용권자산	245,106	245,106
무형자산상각비	354,166	354,166
종업원급여비용	11,201,570	11,201,570
하자보수비	2,450,982	2,450,982
성격별 기타비용	34,311,954	34,311,954
성격별 비용 합계	87,101,970	87,101,970

27. 판매비와 관리비

판매비와관리비에 대한 공시

당분기

(단위 : 천원)

	장부금액
	공시금액

	3개월	누적
급여, 판관비	3,196,754	3,196,754
퇴직급여, 판관비	150,731	150,731
복리후생비, 판관비	694,743	694,743
여비교통비, 판관비	233,680	233,680
통신비, 판관비	37,331	37,331
수도광열비, 판관비	619,311	619,311
세금과공과, 판관비	462,102	462,102
감가상각비, 판관비	587,584	587,584
사용권자산상각비, 판관비	48,994	48,994
보험료, 판관비	61,324	61,324
접대비, 판관비	204,166	204,166
광고선전비, 판관비	166,356	166,356
운반비, 판관비	8,127	8,127
지급수수료, 판관비	3,683,691	3,683,691
도서인쇄비, 판관비	12,090	12,090
차량유지비, 판관비	65,145	65,145
소모품비, 판관비	107,830	107,830
교육훈련비, 판관비	32,422	32,422
대손상각비(대손충당금환입), 판관비	46,316	46,316
경상개발비, 판관비	25,398,111	25,398,111
무형자산상각비, 판관비	70,331	70,331
하자보수비, 판관비	(678,516)	(678,516)
판매비와관리비	35,208,623	35,208,623

전분기

(단위 : 천원)

	장부금액	
	공시금액	
	3개월	누적
급여, 판관비	2,830,575	2,830,575
퇴직급여, 판관비	160,883	160,883
복리후생비, 판관비	395,806	395,806
여비교통비, 판관비	242,901	242,901
통신비, 판관비	39,687	39,687
수도광열비, 판관비	589,574	589,574
세금과공과, 판관비	702,876	702,876
감가상각비, 판관비	557,847	557,847
사용권자산상각비, 판관비	69,510	69,510
보험료, 판관비	20,202	20,202

접대비, 판관비	229,815	229,815
광고선전비, 판관비	299,712	299,712
운반비, 판관비	6,566	6,566
지급수수료, 판관비	4,809,302	4,809,302
도서인쇄비, 판관비	3,173	3,173
차량유지비, 판관비	38,411	38,411
소모품비, 판관비	53,919	53,919
교육훈련비, 판관비	27,304	27,304
대손상각비(대손충당금환입), 판관비	1,042,289	1,042,289
경상개발비, 판관비	26,955,511	26,955,511
무형자산상각비, 판관비	70,699	70,699
하자보수비, 판관비	(135,502)	(135,502)
판매비와관리비	39,011,060	39,011,060

28. 기타손익

기타수익 및 기타비용
당분기

(단위 : 천원)

		장부금액	
		공시금액	
		3개월	누적
기타이익		5,684,413	5,684,413
기타이익	수입임대료	2,094,496	2,094,496
	무형자산처분이익	0	0
	순외환차익	600,370	600,370
	외화환산이익	2,785,210	2,785,210
	잡이익	204,337	204,337
기타손실		98,683	98,683
기타손실	기부금	30,000	30,000
	유형자산폐기손실	0	0
	무형자산처분손실	0	0
	순외환차손	8,805	8,805
	외화환산손실	383	383
	잡손실	59,495	59,495

전분기

(단위 : 천원)

		장부금액	
		공시금액	
		3개월	누적
기타이익		9,290,932	9,290,932
기타이익	수입임대료	2,106,356	2,106,356

	무형자산처분이익	527,766	527,766
	순외환차익	5,744,006	5,744,006
	외화환산이익	816,310	816,310
	잡이익	96,494	96,494
기타손실		9,525,737	9,525,737
기타손실	기부금	9,981	9,981
	유형자산폐기손실	39,814	39,814
	무형자산처분손실	1,051	1,051
	순외환차손	5,163,526	5,163,526
	외화환산손실	4,310,473	4,310,473
	잡손실	892	892

29. 금융손익

금융수익 및 금융비용

당분기

(단위 : 천원)

		장부금액	
		공시금액	
		3개월	누적
금융수익		1,075,966	1,075,966
금융수익	이자수익(금융수익)	1,075,966	1,075,966
금융원가		904,917	904,917
금융원가	이자비용(금융원가)	904,917	904,917

전분기

(단위 : 천원)

		장부금액	
		공시금액	
		3개월	누적
금융수익		2,258,246	2,258,246
금융수익	이자수익(금융수익)	2,258,246	2,258,246
금융원가		899,255	899,255
금융원가	이자비용(금융원가)	899,255	899,255

금융상품 범주별 순손익

당분기

(단위 : 천원)

	자산과 부채			
	당기손익인식금융상품		상각후원가로 측정하는 금융상품	
	3개월	누적	3개월	누적
이자수익(금융수익)	0	0	1,075,966	1,075,966
이자비용(금융원가)	0	0	(904,917)	(904,917)

대손상각비(대손충당금환입)	0	0	46,316	46,316
금융상품 범주별 순손익	0	0	124,733	124,733

전분기

(단위 : 천원)

	자산과 부채			
	당기손익인식금융상품		상각후원가로 측정하는 금융상품	
	3개월	누적	3개월	누적
이자수익(금융수익)	79,943	79,943	2,178,303	2,178,303
이자비용(금융원가)	0	0	(899,255)	(899,255)
대손상각비(대손충당금환입)	0	0	1,042,289	1,042,289
금융상품 범주별 순손익	79,943	79,943	236,759	236,759

금융수익(비용)에 포함된 이자수익(비용)의 내역

당분기

(단위 : 천원)

		장부금액	
		공시금액	
		3개월	누적
이자수익(금융수익)		1,075,966	1,075,966
이자비용(금융원가)		904,917	904,917
이자비용(금융원가)	차입금 이자비용	148,996	148,996
	리스부채에 대한 이자비용	22,247	22,247
	보증금 이자비용	733,674	733,674

전분기

(단위 : 천원)

		장부금액	
		공시금액	
		3개월	누적
이자수익(금융수익)		2,258,246	2,258,246
이자비용(금융원가)		899,255	899,255
이자비용(금융원가)	차입금 이자비용	166,513	166,513
	리스부채에 대한 이자비용	23,016	23,016
	보증금 이자비용	709,726	709,726

30. 기타포괄손익의 구성요소

기타포괄손익의 항목별 분석에 대한 공시

당분기

(단위 : 천원)

		장부금액	
		공시금액	
		3개월	누적

기타포괄손익		(223,457)	(223,457)
기타포괄손익	세후기타포괄손익, 확정급여제도의 재측정손익	(223,457)	(223,457)

전분기

(단위 : 천원)

		장부금액	
		공시금액	
		3개월	누적
기타포괄손익		(144,779)	(144,779)
기타포괄손익	세후기타포괄손익, 확정급여제도의 재측정손익	(144,779)	(144,779)

31. 법인세

법인세비용(수익)의 주요 구성요소

당분기

(단위 : 천원)

	공시금액
당기법인세비용(수익)	44,744
일시적차이의 발생과 소멸로 인한 이연법인세비용(수익)	(314,358)
총 이연법인세부채(자산)의 증가(감소)	(269,614)
자본에 직접 가감되는 항목과 관련된 당기법인세와 이연법인세	71,341
법인세비용(수익)	(198,273)

전분기

(단위 : 천원)

	공시금액
당기법인세비용(수익)	7,624,111
일시적차이의 발생과 소멸로 인한 이연법인세비용(수익)	(489,146)
총 이연법인세부채(자산)의 증가(감소)	7,134,965
자본에 직접 가감되는 항목과 관련된 당기법인세와 이연법인세	43,490
법인세비용(수익)	7,178,455

자본에 직접 가감되는 항목과 관련된 당기법인세와 이연법인세

당분기

(단위 : 천원)

	공시금액
기타포괄손익에 포함되는, 확정급여제도의 재측정에 관련되는 법인세	71,341

전분기

(단위 : 천원)

	공시금액
--	------

기타포괄손익에 포함되는, 확정급여제도의 재측정에 관련되는 법인세	43,490
-------------------------------------	--------

회계이익에 적용세율을 곱하여 산출한 금액에 대한 조정

당분기

(단위 : 천원)

	공시금액
회계이익	(824,669)
적용세율에 의한 법인세비용(수익)	(90,714)
과세되지 않는 수익의 법인세효과	(39,265)
과세소득(세무상결손금) 결정시 차감되지 않는 비용의 법인세효과	115,680
세액공제 및 감면으로 인한 효과	0
미인식 이연법인세자산부채의 변동 효과	(88,897)
회계이익과 법인세비용(수익)간의 조정에 대한 기타법인세효과	(95,077)
총 법인세 조정 효과	(107,559)
법인세비용(수익)	(198,273)
평균유효세율 (주1)	

전분기

(단위 : 천원)

	공시금액
회계이익	34,868,689
적용세율에 의한 법인세비용(수익)	7,939,167
과세되지 않는 수익의 법인세효과	(29,941)
과세소득(세무상결손금) 결정시 차감되지 않는 비용의 법인세효과	111,430
세액공제 및 감면으로 인한 효과	(961,606)
미인식 이연법인세자산부채의 변동 효과	0
회계이익과 법인세비용(수익)간의 조정에 대한 기타법인세효과	119,405
총 법인세 조정 효과	(760,712)
법인세비용(수익)	7,178,455
평균유효세율 (주1)	0.2059

(주1) 부의 법인세비용 및 수익이 발생하여 유효세율을 표시하지 않았습니다.

32. 주당손익

주당이익

당분기

(단위 : 원)

	장부금액	
	공시금액	
	3개월	누적

지배기업의 보통주에 귀속되는 당기순이익(손실)	(626,395,758)	(626,395,758)
가중평균유통보통주식수	45,693,922	45,693,922
기본주당이익(손실)	(14)	(14)

전분기

(단위 : 원)

	장부금액	
	공시금액	
	3개월	누적
지배기업의 보통주에 귀속되는 당기순이익(손실)	27,690,233,494	27,690,233,494
가중평균유통보통주식수	45,693,922	45,693,922
기본주당이익(손실)	606	606

가중평균유통보통주식수의 계산내역에 대한 공시

당분기

	주식	
	보통주	
	3개월	누적
유통주식수의 기초수량	45,693,922	45,693,922
가중평균유통보통주식수	45,693,922	45,693,922

전분기

	주식	
	보통주	
	3개월	누적
유통주식수의 기초수량	45,693,922	45,693,922
가중평균유통보통주식수	45,693,922	45,693,922

당사가 보유하고 있는 잠재적보통주는 없으며, 당분기말 이전에 발생하였다면 보통주식수나 잠재적 보통주식수를 중요하게 변화시켰을 당분기말 후에 발생한 사건은 없습니다. 한편, 희석주당이익은 기본주당이익과 동일합니다.

33. 특수관계자

특수관계자 현황에 대한 공시

	전체 특수관계자				
	종속기업				관계기업
	Jusung Europe	Jusung Taiwan	Jusung Shanghai	Jusung Inc	AlFanar AIMudee Jusung
종속기업의 명칭	Jusung Europe	Jusung Taiwan	Jusung Shanghai	Jusung Inc	

종속기업에 대한 소유지분율	1.00	1.00	1.00	1.00	
관계기업의 명칭					AlFanar AlMudee Jusung
관계기업에 대한 소유지분율					0.4000

특수관계자거래에 대한 공시

당분기

(단위 : 천원)

		전체 특수관계자		전체 특수관계자 합계
		종속기업		
		Jusung Taiwan	Jusung Shanghai	
특수관계자거래				
특수관계자거래	제공받은용역, 특 수관계자거래	218,900	1,391,160	1,610,060

전분기

(단위 : 천원)

		전체 특수관계자		전체 특수관계자 합계
		종속기업		
		Jusung Taiwan	Jusung Shanghai	
특수관계자거래				
특수관계자거래	제공받은용역, 특 수관계자거래	294,173	1,849,481	2,143,654

특수관계자거래의 채권·채무 잔액에 대한 공시

당분기말

(단위 : 천원)

		전체 특수관계자		전체 특수관계자 합 계
		종속기업		
		Jusung Europe (주1)	Jusung Shanghai	
특수관계자거래의 채권·채무 잔액				
특수관계자거래의 채 권·채무 잔액	매출채권, 특수관계자거래	120,645	0	120,645
	기타채무, 특수관계자거래	0	12,380	12,380
	특수관계자거래의 채권 잔액에 대하여 설 정된 대손충당금	120,645	0	120,645

전기말

(단위 : 천원)

		전체 특수관계자		전체 특수관계자 합 계
		종속기업		
		Jusung Europe (주1)	Jusung Shanghai	

특수관계자거래의 채권·채무 잔액				
특수관계자거래의 채권·채무 잔액	매출채권, 특수관계자거래	120,645	0	120,645
	기타채무, 특수관계자거래	0	58,362	58,362
특수관계자거래의 채권 잔액에 대하여 설정된 대손충당금		120,645		120,645

(주1) 상기의 특수관계자 채권금액에 대하여 대손충당금 120,645천원을 계상하고 있습니다.

당분기 중 특수관계자에 대한 지분거래 내역은 없습니다.

주요 경영진에 대한 보상 공시

당분기

(단위 : 천원)

	당해 기업이나 당해 기업의 지배기업의 주요 경영진
주요 경영진에 대한 보상, 단기종업원급여	1,284,887
주요 경영진에 대한 보상, 퇴직급여	228,895
주요 경영진에 대한 보상 합계	1,513,782

전분기

(단위 : 천원)

	당해 기업이나 당해 기업의 지배기업의 주요 경영진
주요 경영진에 대한 보상, 단기종업원급여	1,346,500
주요 경영진에 대한 보상, 퇴직급여	233,959
주요 경영진에 대한 보상 합계	1,580,459

보고기간 종료일 현재 특수관계자를 위하여 금융기관 등에 담보로 제공한 자산은 없습니다.

34. 담보제공자산

담보로 제공된 자산에 대한 공시

(단위 : 천원)

	한국증권금융주식회사	H사 (주1)	담보제공처 합계
담보제공자산	투자부동산 및 보험금 수령권	투자부동산	
채권최고액	54,000,000	241,393,865	295,393,865
담보목적	시설자금대출 담보	임대보증금 담보	

(주1) 제공된 투자부동산은 코람코자산신탁(주)를 수탁자로 부동산담보 신탁계약이 체결되어 있습니다(주석 13참조).

보고기간 종료일 현재 타인을 위하여 금융기관 등에 담보로 제공한 자산은 없습니다.

35. 약정사항 및 우발사항

보고기간 종료일 현재 계류중인 소송사건은 없습니다.

보증 관련 우발부채, 비 PF 우발부채에 대한 공시

(단위 : 천원)

	지급보증의 구분
	제공받은 지급보증
	인허가보증 외
보증처	서울보증보험
기업의(으로의) 보증금액 (비 PF)	5,664,195

보고기간 종료일 현재 당사가 타인에게 제공한 지급보증의 내역은 없습니다.

약정에 대한 공시

(단위 : 천원)

	무역금융대출	수입신용장발행	파생상품	입찰지급보증	계약이행보증	담보대출 (주1)
약정처	하나은행	하나은행	하나은행	하나은행	하나은행	한국증권금융주식회사
총 대출약정금액	30,000,000					45,000,000
약정금액(USD) [USD, 일]		1,000,000	2,700,000	480,000	1,520,000	
실행금액						45,000,000
실행금액(USD) [USD, 일]						

(주1) 당사는 이자부차입금과 관련하여 투자부동산 및 보험금 수령권을 담보로 제공하였습니다(주석 34 참조).

36. 공정가치측정

자산의 공정가치측정에 대한 공시

당분기말

(단위 : 천원)

	측정 전체		
	공정가치		
	금융자산, 범주		금융자산, 범주 합계
	당기손익인식금융자산	공정가치평가를 기타포괄손익으로 인식하는 금융자산	
금융자산	19,999,520	14,056,110	34,055,630
금융자산, 공정가치	19,999,520	14,056,110	34,055,630

전기말

(단위 : 천원)

	측정 전체
--	-------

	공정가치		
	금융자산, 범주		금융자산, 범주 합계
	당기손익인식금융자산	공정가치평가를 기타포괄손익으로 인식하는 금융자산	
금융자산	19,999,520	11,056,110	31,055,630
금융자산, 공정가치	19,999,520	11,056,110	31,055,630

상각후원가로 인식된 자산의 공정가치측정에 대한 공시

당분기말

(단위 : 천원)

	측정 전체				
	재무상태표상에 공정가치로 측정되지 않았지만 공시된 공정가치				
	금융자산, 범주				
	상각후원가로 측정하는 금융자산, 범주				
	금융자산, 분류				금융자산, 분류 합계
	매출채권	기타채권	단기금융상품	현금및현금성자산	
금융자산	18,288,199	1,481,459	10,484,965	136,477,004	166,731,627
금융자산, 공정가치	18,288,199	1,481,459	10,484,965	136,477,004	166,731,627

전기말

(단위 : 천원)

	측정 전체				
	재무상태표상에 공정가치로 측정되지 않았지만 공시된 공정가치				
	금융자산, 범주				
	상각후원가로 측정하는 금융자산, 범주				
	금융자산, 분류				금융자산, 분류 합계
	매출채권	기타채권	단기금융상품	현금및현금성자산	
금융자산	11,564,595	1,848,438	0	161,262,829	174,675,862
금융자산, 공정가치	11,564,595	1,848,438	0	161,262,829	174,675,862

부채의 공정가치측정에 대한 공시

당분기말

(단위 : 천원)

	측정 전체				
	재무상태표상에 공정가치로 측정되지 않았지만 공시된 공정가치				
	금융부채, 범주				
	상각후원가로 측정하는 금융부채, 범주				
	금융부채, 분류				금융부채, 분류 합계
	장기 차입금	매입채무	리스 부채	기타금융부채	
금융부채	45,000,000	9,645,192	4,736,299	108,549,866	167,931,357
금융부채, 공정가치	45,000,000	9,645,192	4,736,299	108,549,866	167,931,357

전기말

(단위 : 천원)

	측정 전체				
	재무상태표상에 공정가치로 측정되지 않았지만 공시된 공정가치				

	금융부채, 범주				
	상각후원가로 측정하는 금융부채, 범주				
	금융부채, 분류				금융부채, 분류 합계
	장기 차입금	매입채무	리스 부채	기타금융부채	
금융부채	45,000,000	8,463,129	4,849,529	105,260,853	163,573,511
금융부채, 공정가치	45,000,000	8,463,129	4,849,529	105,260,853	163,573,511

공정가치 서열체계에 대한 공시
당분기말

	공정가치 서열체계 수준 1	공정가치 서열체계 수준 2	공정가치 서열체계 수준 3
공정가치측정에 사용된 투입변수에 대한 기술, 자산	동일한 자산이나 부채에 대한 활성시장의 조정되지 않은 공시가격	직접적으로 또는 간접적으로 관측가능한 자산이나 부채에 대한 투입변수	관측가능한 시장자료에 기초하지 않은 자산이나 부채에 대한 투입변수 (관측가능하지 않은 투입변수)
공정가치측정에 사용된 투입변수에 대한 기술, 부채	동일한 자산이나 부채에 대한 활성시장의 조정되지 않은 공시가격	직접적으로 또는 간접적으로 관측가능한 자산이나 부채에 대한 투입변수	관측가능한 시장자료에 기초하지 않은 자산이나 부채에 대한 투입변수 (관측가능하지 않은 투입변수)

전기말

	공정가치 서열체계 수준 1	공정가치 서열체계 수준 2	공정가치 서열체계 수준 3
공정가치측정에 사용된 투입변수에 대한 기술, 자산	동일한 자산이나 부채에 대한 활성시장의 조정되지 않은 공시가격	직접적으로 또는 간접적으로 관측가능한 자산이나 부채에 대한 투입변수	관측가능한 시장자료에 기초하지 않은 자산이나 부채에 대한 투입변수 (관측가능하지 않은 투입변수)
공정가치측정에 사용된 투입변수에 대한 기술, 부채	동일한 자산이나 부채에 대한 활성시장의 조정되지 않은 공시가격	직접적으로 또는 간접적으로 관측가능한 자산이나 부채에 대한 투입변수	관측가능한 시장자료에 기초하지 않은 자산이나 부채에 대한 투입변수 (관측가능하지 않은 투입변수)

공정가치로 측정되는 금융상품의 공정가치 서열체계에 따른 수준별 내역 공시
당분기말

(단위 : 천원)

	측정 전체	
	공정가치	
	반복적인 공정가치측정치	
	공정가치 서열체계의 모든 수준	공정가치 서열체계

	공정가치 서열체계 수준 1	공정가치 서열체계 수준 2	공정가치 서열체계 수준 3	의 모든 수준 합계
당기손익인식금융 자산	0	19,999,520	0	19,999,520
기타포괄손익-공정가치 측정금융자산	0	4,470,000	9,586,110	14,056,110
공정가치로 측정되는 금융자산	0	24,469,520	9,586,110	34,055,630

전기말

(단위 : 천원)

측정 전체				
공정가치				
반복적인 공정가치 측정치				
공정가치 서열체계의 모든 수준				공정가치 서열체계의 모든 수준 합계
공정가치 서열체계 수준 1	공정가치 서열체계 수준 2	공정가치 서열체계 수준 3		
당기손익인식금융 자산	0	19,999,520	0	19,999,520
기타포괄손익-공정가치 측정금융자산	0	4,470,000	6,586,110	11,056,110
공정가치로 측정되는 금융자산	0	24,469,520	6,586,110	31,055,630

활성시장에서 거래되는 금융상품의 공정가치는 당분기말 현재 고시되는 시장가격에 기초하여 산정됩니다. 거래소, 판매자, 중개인, 산업집단, 평가기관 또는 감독기관을 통해 공시가격이 용이하게 그리고 정기적으로 이용가능하고, 그러한 가격이 독립된 당사자 사이에서 정기적으로 발생한 실제 시장거래를 나타낸다면, 이를 활성시장으로 간주합니다. 당사가 보유하고 있는 금융자산의 공시되는 시장가격은 매입호가입니다. 이러한 상품들은 '수준1'에 포함되며, '수준1'에 포함된 상품들은 매도 가능으로 분류된 상장된 지분상품으로 구성됩니다.

당사는 활성시장에서 거래되지 아니하는 금융상품의 공정가치에 대하여 평가기법을 사용하여 결정하고 있습니다. 당사는 다양한 평가기법을 활용하고 있으며 보고기간말에 현재 시장상황에 근거하여 가정을 수립하고 있습니다. 이러한 평가기법은 관측가능한 시장정보를 최대한 사용하고 기업특유정보를 최소한으로 사용합니다. 이때, 해당상품의 공정가치 측정에 요구되는 모든 유의적인 투입변수가 관측가능하다면 해당상품은 '수준2'에 포함됩니다. 만약 하나 이상의 유의적인 투입변수가 관측가능한 시장정보에 기초한 것이 아니라면 해당 상품은 '수준3'에 포함됩니다.

37. 리스

당사는 영업에 사용되는 기계장치 및 부동산, 차량운반구의 다양한 항목의 리스 계약을 체결하고 있습니다. 기계장치의 리스기간은 일반적으로 15년, 부동산의 리스기간은 일반적으로 1년에서 10년이며, 반면에 차량운반구의 리스기간은 일반적으로 1년에서 3년입니다. 리스계약에 따른 당사의 의무는 리스자산에 대한 리스제공자의 권리에 의해 보장됩니다.

당사는 또한 리스기간이 12개월 이하인 특정 리스와 소액의 사무용품 리스를 갖고 있습니다. 당사는 이 리스에 '단기리스' 및 '소액 기초자산 리스'의 인식 면제 규정을 적용합니다.

사용권자산에 대한 양적 정보 공시

당분기

(단위 : 천원)

	자산			자산 합계
	사용권자산			
	부동산	차량운반구	기계장치	
기초 사용권자산	687,571	114,167	3,967,703	4,769,441
사용권자산의 추가	16,874	178,053	0	194,927
사용권자산감가상각비	(61,690)	(61,279)	(105,337)	(228,306)
계약 종료 또는 해지로 인한 감소, 사용권자산	(9,488)	(5,605)	0	(15,093)
기말 사용권자산	633,267	225,336	3,862,367	4,720,970

전분기

(단위 : 천원)

	자산			자산 합계
	사용권자산			
	부동산	차량운반구	기계장치	
기초 사용권자산	807,638	154,096	4,389,053	5,350,787
사용권자산의 추가	33,181	95,852	0	129,033
사용권자산감가상각비	(63,991)	(75,778)	(105,337)	(245,106)
계약 종료 또는 해지로 인한 감소, 사용권자산	(3,366)	(8,968)	0	(12,334)
기말 사용권자산	773,462	165,202	4,283,716	5,222,380

리스부채에 대한 양적 정보 공시

당분기

(단위 : 천원)

	공시금액
기초 리스부채	4,849,529
리스부채의 추가	82,198
리스부채에 대한 이자비용	22,247
리스부채의 지급	(217,675)
계약 종료 또는 해지로 인한 감소, 리스부채	0
기말 리스부채	4,736,299

전분기

(단위 : 천원)

	공시금액
기초 리스부채	5,345,985
리스부채의 추가	63,252
리스부채에 대한 이자비용	23,016
리스부채의 지급	(179,845)
계약 종료 또는 해지로 인한 감소, 리스부채	(2,968)

기말 리스부채	5,249,440
---------	-----------

리스이용자의 리스에 대한 손익과 현금유출 공시

당분기

(단위 : 천원)

		자산			자산 합계
		사용권자산			
		부동산	차량운반구	기계장치	
감가상각비, 사용권자산		61,690	61,279	105,337	228,306
리스의 발생비용					49,158
리스의 발생비용	리스부채에 대한 이 자비용				22,247
	인식 면제 규정이 적용된 단기리스에 관련되는 비용				7,951
	인식 면제 규정이 적용된 소액자산 리 스에 관련되는 비용				18,960
리스와 관련하여 손익계산서에 인식된 금액					277,464
리스 현금유출					244,586

전분기

(단위 : 천원)

		자산			자산 합계
		사용권자산			
		부동산	차량운반구	기계장치	
감가상각비, 사용권자산		63,991	75,778	105,337	245,106
리스의 발생비용					54,467
리스의 발생비용	리스부채에 대한 이 자비용				23,016
	인식 면제 규정이 적용된 단기리스에 관련되는 비용				1,200
	인식 면제 규정이 적용된 소액자산 리 스에 관련되는 비용				30,251
리스와 관련하여 손익계산서에 인식된 금액					299,573
리스 현금유출					211,296

사용권자산 장부금액의 구성내역

당분기말

(단위 : 천원)

	자산	자산 합계

	사용권자산			
	부동산	차량운반구	기계장치	
사용권자산	633,267	225,336	3,862,367	4,720,970

전기말

(단위 : 천원)

	자산			자산 합계
	사용권자산			
	부동산	차량운반구	기계장치	
사용권자산	687,571	114,167	3,967,703	4,769,441

리스부채의 유동 및 비유동 구분

당분기말

(단위 : 천원)

		공시금액
리스부채		4,736,299
리스부채	유동 리스부채	655,582
	비유동 리스부채	4,080,717

전기말

(단위 : 천원)

		공시금액
리스부채		4,849,529
리스부채	유동 리스부채	632,281
	비유동 리스부채	4,217,248

리스부채의 만기분석 공시

당분기말

(단위 : 천원)

	1년 이내	1년 초과 2년 이내	2년 초과 3년 이내	3년 초과 4년 이내	4년 초과 5년 이내	5년 초과	합계 구간 합계
총 리스부채	825,111	656,730	585,600	585,600	585,600	1,955,100	5,193,741

전기말

(단위 : 천원)

	1년 이내	1년 초과 2년 이내	2년 초과 3년 이내	3년 초과 4년 이내	4년 초과 5년 이내	5년 초과	합계 구간 합계
총 리스부채	777,503	609,040	585,600	585,600	585,600	2,101,500	5,244,843

당사는 리스부채와 관련하여 유의적인 유동성위험에 노출되어 있지 않습니다. 리스부채는 당사의 재무부서에서 모니터링하고 있습니다. 한편, 모든 리스 의무는 원화로 표시되어 있습니다.

6. 배당에 관한 사항

가. 회사의 배당정책에 관한 사항

당사는 주주가치 제고를 위하여 향후 투자계획 및 재무 안정성 등을 종합적으로 고려한 후 정관에 의거 이사회 및 주주총회 결의를 통하여 주주친화정책을 실시하고 있습니다.

현재 당사는 급변하는 산업환경 속에서 사업경쟁력을 강화하고 기술을 선도하기 위해 R&D 투자를 지속하고 있으며 동시에 잉여현금흐름과 이익률의 안정성, 회사의 재무 성장성을 기준으로 배당 지급액과 자기주식취득 금액을 결정하고 있습니다. 당사는 향후에도 회사 주주 친화 정책에 따라 미래 성장 동력 확보를 위한 투자와 주주가치를 균형있게 고려하여 배당과 자기주식취득을 실시할 계획입니다. 뿐만 아니라 당사는 이사회 내 위원회인 경영위원회 운영규정 중 '이익 배분 계획 수립 및 집행' 조항에 의거하여 회사의 경영환경 및 성과에 따라 약 5%~20% 수준의 배당성향을 유지할 계획입니다.

나. 배당 예측가능성 제공에 관한 사항

(1) 정관상 배당절차 개선방안 이행 가부

구분	결산배당	분기·중간배당
정관상 배당액 결정 기관	주주총회	이사회
정관상 배당기준일을 배당액 결정 이후로 정할 수 있는지 여부	X	X
배당절차 개선방안 이행 관련 향후 계획	-	-

(2) 배당액 확정일 및 배당기준일 지정 현황

구분	결산월	배당여부	배당액 확정일	배당기준일	배당 예측가능성 제공여부	비고
결산배당	2025년 12월	○	2026년 03월 26일	2025년 12월 31일	X	-
결산배당	2024년 12월	○	2025년 03월 25일	2024년 12월 31일	X	-
결산배당	2023년 12월	○	2024년 03월 28일	2023년 12월 31일	X	-

다. 기타 참고사항

(1) 배당 관련 정관의 내용

구분	내용
제9조의4 (신주의 배당기산일)	회사가 유상증자, 무상증자 및 주식배당에 의하여 신주를 발행하는 경우 신주에 대한 이익의 배당에 관하여는 신주를 발행할 때가 속하는 영업년도의 직전영업연도 말에 발행된 것으로 본다.
제45조 (이익배당)	① 이익의 배당은 금전과 주식으로 할 수 있다. ② 이익의 배당을 주식으로 하는 경우 회사가 수종의 주식을 발행한 때에는 주주총회의 결의로 그와 다른 종류의 주식으로도 할 수 있다. ③ 제1항의 배당은 매결산기말 현재의 주주명부에 기재된 주주 또는 등록된 질권자에게 지급한다.

<p>제45조의 2 (분기배당)</p>	<p>① 당 회사는 이사회 결의로 사업연도 개시일부터 3월·6월·9월의 말일 (이하 “분기배당 기준일”이라 한다)의 주주에게 자본시장과 금융투자업에 관한 법률 제 165조의2에 따라 분기배당을 할 수 있다.</p> <p>② 제1항의 이사회 결의는 분기배당 기준일 이후 45일 내에 하여야 한다.</p> <p>③ 분기배당은 직전결산기의 대차대조표상의 순자산액에서 다음 각호의 금액을 공제한 액을 한도로 한다.</p> <ol style="list-style-type: none"> 1. 직전결산기의 자본의 액 2. 직전결산기까지 적립된 자본준비금과 이익준비금의 합계액 3. 상법시행령에서 정하는 미실현이익 4. 직전결산기의 정기주주총회에서 이익배당하기로 정한 금액 5. 직전결산기까지 정관의 규정 또는 주주총회의 결의에 의하여 특정목적을 위해 적립한 임의준비금 6. 분기배당에 따라 당해 결산기에 적립하여야 할 이익준비금 7. 당해 영업연도 중에 분기배당이 있었던 경우 그 금액의 합계액 <p>④ 사업연도 개시일 이후 분기배당 기준일 이전에 신주를 발행한 경우(준비금의 자본전입, 주식배당, 전환사채의 전환청구, 신주인수권부사채의 신주인수권 행사에 의한 경우를 포함한다)에는 분기배당에 관해서는 당해 신주는 직전사업연도 말에 발행된 것으로 본다. 다만, 분기배당 기준일 후에 발행된 신주에 대하여는 최근 분기배당 기준일 직후에 발행된 것으로 본다.</p> <p>⑤ 제7조의 2의 우선주에 대하여도 보통주식과 동일한 배당률을 적용한다.</p>
<p>제 46 조 (배당금지금 청구권의 소멸시효)</p>	<p>① 배당금의 지급청구권은 5년간 이를 행사하지 아니하면 소멸시효가 완성한다.</p> <p>② 제1항의 시효의 완성으로 인한 배당금은 이 회사에 귀속한다.</p>

(2) 주요배당지표

구 분	주식의 종류	당기	전기	전전기
		제32기 1분기	제31기	제30기
주당액면가액(원)		500	500	500
(연결)당기순이익(백만원)		-1,191	35,693	106,814
(별도)당기순이익(백만원)		-626	35,421	107,832
(연결)주당순이익(원)		-26	781	2,272
현금배당금총액(백만원)		-	2,422	13,114
주식배당금총액(백만원)		-	-	-
(연결)현금배당성향(%)		-	6.79	12.28
현금배당수익률(%)	보통주	-	0.19	0.97
	우선주	-	-	-
주식배당수익률(%)	보통주	-	-	-
	우선주	-	-	-
주당 현금배당금(원)	보통주	-	53	287
	우선주	-	-	-
주당 주식배당(주)	보통주	-	-	-
	우선주	-	-	-

	우선주	-	-	-
--	-----	---	---	---

- 현금배당수익률은 시가배당률 산정 기준에 따라, 주주명부폐쇄일 2매매거래일 전부터 과거 1주일간의 코스닥시장에서 형성된 최종가격의 산술평균가격 대비 1주당 배당금의 비율로 산정하였습니다.

(3) 과거 배당 이력

(단위: 회, %)

연속 배당횟수		평균 배당수익률	
분기(중간)배당	결산배당	최근 3년간	최근 5년간
-	5	0.44	0.75

- 당사는 제31기(2025년) 결산배당을 진행했습니다. (주당 53원)
- 당사는 제30기(2024년) 결산배당을 진행했습니다. (주당 287원)
- 당사는 제29기(2023년) 결산배당을 진행했습니다. (주당 50원)
- 당사는 제28기(2022년) 결산배당을 진행했습니다. (주당 193원)
- 당사는 제27기(2021년) 결산배당을 진행했습니다. (주당 155원)
- 최근 3년간 평균 배당수익률은 제29기부터 제31기까지의 배당수익률의 단순 평균 값이며, 최근 5년간 평균 배당수익률은 제27기부터 제31기까지의 배당수익률의 단순 평균값입니다.

7. 증권의 발행을 통한 자금조달에 관한 사항

7-1. 증권의 발행을 통한 자금조달 실적

[지분증권의 발행 등과 관련된 사항]

기업공시서식 작성기준에 따라 분기보고서에 기재를 생략합니다.

[채무증권의 발행 등과 관련된 사항]

채무증권 발행실적

(기준일 : 2026년 03월 31일)

(단위 : 백만원, %)

발행회사	증권종류	발행방법	발행일자	권면(전자등록)총액	이자율	평가등급 (평가기관)	만기일	상환 여부	주관회사
-	-	-	-	-	-	-	-	-	-
-	-	-	-	-	-	-	-	-	-
합 계	-	-	-	-	-	-	-	-	-

- 해당사항 없습니다.

기업어음증권 미상환 잔액

(기준일 : 2026년 03월 31일)

(단위 : 백만원)

잔여만기	10일 이하	10일초과	30일초과	90일초과	180일초과	1년초과	2년초과	3년 초과	합 계

			30일이하	90일이하	180일이하	1년이하	2년이하	3년이하		
미상환 잔액	공모	-	-	-	-	-	-	-	-	-
	사모	-	-	-	-	-	-	-	-	-
	합계	-	-	-	-	-	-	-	-	-

- 해당사항 없습니다.

단기사채 미상환 잔액

(기준일 : 2026년 03월 31일)

(단위 : 백만원)

잔여만기		10일 이하	10일초과 30일이하	30일초과 90일이하	90일초과 180일이하	180일초과 1년이하	합 계	발행 한도	잔여 한도
미상환 잔액	공모	-	-	-	-	-	-	-	-
	사모	-	-	-	-	-	-	-	-
	합계	-	-	-	-	-	-	-	-

- 해당사항 없습니다.

회사채 미상환 잔액

(기준일 : 2026년 03월 31일)

(단위 : 백만원)

잔여만기		1년 이하	1년초과 2년이하	2년초과 3년이하	3년초과 4년이하	4년초과 5년이하	5년초과 10년이하	10년초과	합 계
미상환 잔액	공모	-	-	-	-	-	-	-	-
	사모	-	-	-	-	-	-	-	-
	합계	-	-	-	-	-	-	-	-

- 해당사항 없습니다.

신종자본증권 미상환 잔액

(기준일 : 2026년 03월 31일)

(단위 : 백만원)

잔여만기		1년 이하	1년초과 5년이하	5년초과 10년이하	10년초과 15년이하	15년초과 20년이하	20년초과 30년이하	30년초과	합 계
미상환 잔액	공모	-	-	-	-	-	-	-	-
	사모	-	-	-	-	-	-	-	-
	합계	-	-	-	-	-	-	-	-

- 해당사항 없습니다.

조건부자본증권 미상환 잔액

(기준일 : 2026년 03월 31일)

(단위 : 백만원)

잔여만기		1년 이하	1년초과 2년이하	2년초과 3년이하	3년초과 4년이하	4년초과 5년이하	5년초과 10년이하	10년초과 20년이하	20년초과 30년이하	30년초과	합 계
미상환 잔액	공모	-	-	-	-	-	-	-	-	-	-
	사모	-	-	-	-	-	-	-	-	-	-
	합계	-	-	-	-	-	-	-	-	-	-

- 해당사항 없습니다.

7-2. 증권의 발행을 통해 조달된 자금의 사용실적

가. 공모자금의 사용내역

- 해당사항 없습니다.

나. 사모자금의 사용내역

- 해당사항 없습니다.

다. 미사용자금의 운용내역

- 해당사항 없습니다.

8. 기타 재무에 관한 사항

가. 재무제표 재작성 등 유의사항

(1) 재무제표 재작성

- 해당사항 없습니다.

(2) 합병, 분할, 자산양수도 또는 영업양수도 사항

- 최근 3사업연도 중 합병, 분할, 자산양수도 또는 영업양수도 사항은 없습니다.

(3) 자산유동화와 관련한 자산매각의 회계처리 및 우발채무 등에 관한 사항

- 해당사항 없습니다.

나. 대손충당금 설정현황

대손충당금과 관련한 아래의 내용은 연결재무제표 기준으로 작성되었습니다.

(1) 계정과목별 대손충당금 설정내용

(단위: 백만원, %)

구 분	계정과목	채권 총액	대손충당금	대손충당금 설정률
제32기 1분기	매출채권	23,294	5,006	21.5%
	계약자산	26,903	19,196	71.4%
	미수금	104	-	0.0%
	미수수익	275	-	0.0%
	단기대여금	-	-	-
	장기매출채권	-	-	-
	장기대여금	879	-	0.0%
	합 계	51,455	24,202	47.0%
제31기	매출채권	17,004	4,959	29.2%

	계약자산	27,060	19,196	70.9%
	미수금	397	-	0.0%
	미수수익	217	-	0.0%
	단기대여금	-	-	-
	장기매출채권	-	-	-
	장기대여금	904	-	0.0%
	합 계	45,582	24,155	53.0%
제30기	매출채권	34,755	6,076	17.5%
	계약자산	31,060	22,090	71.1%
	미수금	785	-	0.0%
	미수수익	-	-	-
	단기대여금	-	-	-
	장기매출채권	-	-	-
	장기대여금	826	-	0.0%
	합 계	67,426	28,166	41.8%

(2) 대손충당금 변동현황

(단위: 백만원)

구분	제32기 1분기	제31기	제30기
1. 기초 대손충당금 잔액합계	4,959	6,076	6,283
2. 순대손처리액(①-②±③)	428	4,181	2,506
① 대손처리액(상각채권액)	-	-	-
② 상각채권회수액	428	4,181	2,506
③ 기타증감액	-	-	-
3. 대손상각비 계상(환입)액	475	3,064	2,299
4. 기말 대손충당금 잔액	5,006	4,959	6,076

(3) 매출채권 관련 대손충당금 설정방침

(가) 최초 인식 후 하나 이상의 사건의 결과 매출채권이 손상되었다는 객관적인 증거가 있으며, 매출채권의 예상미래현금흐름이 영향을 받았을 경우 매출채권이 손상되었다고 판단함.

(나) 매출채권 손상평가 결과 손상되지 않았다고 평가된 매출채권에 대해서는 후속적으로 집합적인 손상검사를 수행하고 있음.

(4) 당분기말 현재 경과기간별 매출채권 잔액 현황

(가) 매출채권의 장부금액과 대손충당금

(단위: 백만원)

과목	제32기 1분기	제31기	제30기
----	----------	------	------

청구분	23,294	17,004	34,755
미청구분	-	-	-
매출채권	23,294	17,004	34,755
대손충당금	(5,006)	(4,959)	(6,076)
순액	18,288	12,045	28,679

(나) 청구분 매출채권 연령분석

(단위: 백만원)

과목	제32기 1분기	제31기	제30기
3개월 이내	15,203	10,207	24,306
3~6개월	3,239	2,018	5,806
6~12개월	721	648	630
1년~2년	-	-	-
2년 초과	4,131	4,131	4,013
소 계	23,294	17,004	34,755
대손충당금	(5,006)	(4,959)	(6,076)
합 계	18,288	12,045	28,679

다. 재고자산 현황 등

(1) 재고자산의 사업부문별 보유현황

(연결기준)

(단위: 백만원, %)

사업부문	계정과목	제32기 1분기	제31기	제30기	비고
반도체, 태양전지, 디스플레이	제품	-	-	773	-
	상품	1,008	570	444	-
	재공품	29,471	47,696	81,626	-
	원재료	12,645	11,678	17,789	-
	합 계	43,124	59,944	100,632	-
합 계	제품	-	-	773	-
	상품	1,008	570	444	-
	재공품	29,471	47,696	81,626	-
	원재료	12,645	11,678	17,789	-
	합 계	43,124	59,944	100,632	-
총자산대비 재고자산 구성비율(%) [재고자산합계÷기말자산총계×100]		4.95%	6.76%	10.20%	-
재고자산회전율(회수) [연환산 매출원가÷{(기초재고+기말재고)÷2}]		2.0	1.7	1.8	-

(2) 재고자산의 실사내용

(가) 실사일자

내부방침에 따라 반기별로 전체 재고자산 실사를 실시하며, 분기별로 부분 재고자산 실사를 실시하고 있습니다.

(나) 실사방법

전수조사를 기본으로 실지 재고조사를 실시하고 있으며, 일부 중요성이 높지 않고 품목수가 많은 품목에 한해서는 샘플링 조사를 실시합니다.

또한 외부감사인은 당사의 재고실사에 입회하고 있으며 일부 항목에 대하여 표본을 추출하여 그 실재성 및 완전성을 확인하고 있습니다.

(다) 장기체화재고 등 현황

재고자산의 시가가 취득원가보다 하락한 경우에는 시가를 재무상태표가액으로 하고 있으며, 당분기말 현재 재고자산 평가내역은 다음과 같습니다.

(연결기준)

(단위: 백만원)

계정과목	취득원가	보유금액	평가충당금	기말잔액	비고
제품	773	773	(773)	-	-
상품	1,455	1,455	(447)	1,008	-
재공품	40,360	40,360	(10,889)	29,471	-
원재료	16,374	16,374	(3,729)	12,645	-
합 계	58,962	58,962	(15,838)	43,124	-

- 당분기말 기준입니다.

(라) 당분기 및 전분기 중 매출원가로 인식한 재고자산평가손실은 다음과 같습니다.

(단위: 백만원)

구 분	당분기	전분기
재고자산평가손실(환입)	477	(199)

라. 수주계약 현황

- 당사는 인도 기준으로 매출을 인식하여 해당사항 없습니다.

마. 공정가치평가 내역

(1) 범주별 금융상품

(가) 금융자산

(당분기말)

(단위: 백만원)

구 분	당기손익-공정가치 측정 금융자산	기타포괄-공정가치 측정 금융자산	상각후원가 측정 금융자산	합 계
비유동자산:				
공정가치측정금융자산	20,000	14,056	-	34,056
기타수취채권	-	-	1,232	1,232

소 계	20,000	14,056	1,232	35,288
유동자산:				
매출채권	-	-	18,288	18,288
기타수취채권	-	-	380	380
단기금융자산	-	-	10,485	10,485
현금및현금성자산	-	-	139,942	139,942
소 계			169,095	169,095
합 계	20,000	14,056	170,327	204,383

(전기말)

(단위: 백만원)

구 분	당기손익-공정가치 측정 금융자산	기타포괄-공정가치 측정 금융자산	상각후원가 측정 금융자산	합 계
비유동자산:				
공정가치측정금융자산	20,000	11,056	-	31,056
기타수취채권		-	1,501	1,501
소 계	20,000	11,056	1,501	32,557
유동자산:				
매출채권	-	-	12,045	12,045
기타수취채권	-	-	614	614
단기금융자산	-	-	-	-
현금및현금성자산	-	-	164,384	164,384
소 계	-	-	177,043	177,043
합 계	20,000	11,056	178,544	209,600

(나) 금융부채

(단위: 백만원)

구 분	당분기말	전기말
비유동부채:		
이자부차입금	45,000	45,000
리스부채	4,081	4,217
기타금융부채	100,960	100,025
소 계	150,041	149,242
유동부채:		
매입채무	9,669	8,476
리스부채	656	632
기타금융부채	7,733	5,318
소 계	18,058	14,426
합 계	168,099	163,668

(2) 공정가치 측정
(가) 공정가치와 장부금액

(단위: 백만원)

구 분	당분기말		전기말	
	장부금액	공정가치	장부금액	공정가치
공정가치로 측정된 자산:				
당기손익-공정가치 측정 금융자산	20,000	20,000	20,000	20,000
기타포괄-공정가치 측정 금융자산	14,056	14,056	11,056	11,056
합 계	34,056	34,056	31,056	31,056
상각후원가로 인식된 자산:				
매출채권	18,288	18,288	12,045	12,045
기타수취채권	1,612	1,612	2,115	2,115
단기금융상품	10,485	10,485	-	-
현금및현금성자산	139,942	139,942	164,384	164,384
합 계	170,327	170,327	178,544	178,544
상각후원가로 인식된 부채:				
이자부차입금	45,000	45,000	45,000	45,000
매입채무	9,669	9,669	8,476	8,476
리스부채	4,736	4,736	4,849	4,849
기타금융부채	108,694	108,694	105,343	105,343
합 계	168,099	168,099	163,668	163,668

(나) 공정가치 서열체계

당사는 공정가치로 측정되는 금융상품에 대하여 공정가치 측정에 사용된 투입변수에 따라 다음과 같이 공정가치 서열체계를 분류하고 있습니다.

구 분	투입변수의 유의성
수준 1	동일한 자산이나 부채에 대한 활성시장의 조정되지 않은 공시가격
수준 2	직접적으로 또는 간접적으로 관측가능한 자산이나 부채에 대한 투입변수
수준 3	관측가능한 시장자료에 기초하지 않은 자산이나 부채에 대한 투입변수(관측가능하지 않은 투입변수)

(당분기말)

(단위: 백만원)

구 분	합 계	수준 1	수준 2	수준 3
공정가치로 측정된 자산:				
당기손익-공정가치 측정 금융자산	20,000	-	20,000	-
기타포괄-공정가치 측정 금융자산	14,056	-	4,470	9,586
합 계	34,056	-	24,470	9,586

(전기말)

(단위: 백만원)

구 분	합 계	수준 1	수준 2	수준 3
-----	-----	------	------	------

공정가치로 측정된 자산:				
당기손익-공정가치 측정 금융자산	20,000	-	20,000	-
기타포괄-공정가치 측정 금융자산	11,056	-	4,470	6,586
합 계	31,056	-	24,470	6,586

(다) 금융상품 공정가치측정치에 사용된 가치평가기법과 투입변수

활성시장에서 거래되는 금융상품의 공정가치는 당분기말 현재 고시되는 시장가격에 기초하여 산정됩니다. 거래소, 판매자, 중개인, 산업집단, 평가기관 또는 감독기관을 통해 공시가격이 용이하게 그리고 정기적으로 이용가능하고, 그러한 가격이 독립된 당사자 사이에서 정기적으로 발생한 실제 시장거래를 나타낸다면, 이를 활성시장으로 간주합니다. 연결실체가 보유하고 있는 금융자산의 공시되는 시장가격은 매입호가입니다. 이러한 상품들은 '수준1'에 포함되며, '수준1'에 포함된 상품들은 매도가능으로 분류된 상장된 지분상품으로 구성됩니다.

연결실체는 활성시장에서 거래되지 아니하는 금융상품의 공정가치에 대하여 평가기법을 사용하여 결정하고 있습니다. 연결실체는 다양한 평가기법을 활용하고 있으며 보고기간말에 현재 시장상황에 근거하여 가정을 수립하고 있습니다. 이러한 평가기법은 관측가능한 시장정보를 최대한 사용하고 기업특유정보를 최소한으로 사용합니다. 이때, 해당상품의 공정가치 측정에 요구되는 모든 유의적인 투입변수가 관측가능하다면 해당상품은 '수준2'에 포함됩니다. 만약 하나 이상의 유의적인 투입변수가 관측가능한 시장정보에 기초한 것이 아니라면 해당 상품은 '수준3'에 포함됩니다.

(라) 유형자산 재평가내역

당사는 공시대상기간 중 유형자산 재평가내역이 없습니다.

IV. 이사의 경영진단 및 분석의견

1. 예측정보에 대한 주의사항

기업공시서식 작성기준에 따라 분기보고서에 기재를 생략합니다.

2. 개요

기업공시서식 작성기준에 따라 분기보고서에 기재를 생략합니다.

3. 재무상태 및 영업실적

기업공시서식 작성기준에 따라 분기보고서에 기재를 생략합니다.

4. 유동성 및 자금조달과 지출

기업공시서식 작성기준에 따라 분기보고서에 기재를 생략합니다.

5. 부외거래

기업공시서식 작성기준에 따라 분기보고서에 기재를 생략합니다.

6. 그 밖에 투자의사결정에 필요한 사항

기업공시서식 작성기준에 따라 분기보고서에 기재를 생략합니다.

V. 회계감사인의 감사의견 등

1. 외부감사에 관한 사항

가. 회계감사인의 명칭 및 감사의견

사업연도	구분	감사인	감사의견	의견변형사유	계속기업 관련 중요한 불확실성	강조사항	핵심감사사항
제32기 1분기 (당분기)	감사보고서	한영회계법인	-	-	-	-	-
	연결감사 보고서	한영회계법인	-	-	-	-	-
제31기 (전기)	감사보고서	한영회계법인	적정의견	해당사항 없음	해당사항 없음	해당사항 없음	제조장비에 대한 수익인식의 발생사실 및 기간귀속
	연결감사 보고서	한영회계법인	적정의견	해당사항 없음	해당사항 없음	해당사항 없음	제조장비에 대한 수익인식의 발생사실 및 기간귀속
제30기 (전전기)	감사보고서	한영회계법인	적정의견	해당사항 없음	해당사항 없음	해당사항 없음	제조장비에 대한 수익인식의 발생사실 및 기간귀속
	연결감사 보고서	한영회계법인	적정의견	해당사항 없음	해당사항 없음	해당사항 없음	제조장비에 대한 수익인식의 발생사실 및 기간귀속

나. 감사용역 체결현황

(단위 : 백만원, 시간)

사업연도	감사인	내 용	감사계약내역		실제수행내역	
			보수	시간	보수	시간
제32기 1분기 (당분기)	한영회계법인	별도 및 연결 분/반기 재무제표 검토 별도 및 연결 재무제표에 대한 감사	310	3,100	-	-
제31기 (전기)	한영회계법인	별도 및 연결 분/반기 재무제표 검토 별도 및 연결 재무제표에 대한 감사	310	3,100	310	2,926
제30기 (전전기)	한영회계법인	별도 및 연결 분/반기 재무제표 검토 별도 및 연결 재무제표에 대한 감사	325	3,095	325	2,913

다. 회계감사인과의 비감사용역 계약체결 현황

사업연도	계약체결일	용역내용	용역수행기간	용역보수	비고
제32기 1분기 (당분기)	-	-	-	-	-
	-	-	-	-	-
제31기 (전기)	-	-	-	-	-
	-	-	-	-	-
제30기 (전전기)	-	-	-	-	-
	-	-	-	-	-

- 해당사항 없습니다.

라. 회계감사인의 네트워크 회계법인과의 비감사용역 계약체결 현황

사업연도	네트워크 회계법인명	계약체결일	용역내용	용역수행기간	용역보수	비고
제32기 1분기 (당분기)	-	-	-	-	-	-
	-	-	-	-	-	-
제31기 (전기)	-	-	-	-	-	-
	-	-	-	-	-	-
제30기 (전전기)	-	-	-	-	-	-
	-	-	-	-	-	-

- 해당사항 없습니다.

마. 내부감사기구가 회계감사인과 논의한 결과

구분	일자	참석자	방식	주요 논의 내용
1	2026년 03월 11일	회사측 : 감사 등 4명 감사인 측 : 업무수행이사 등 3명	대면회의	외부감사 수행 결과 보고 핵심감사사항 독립성 준수확인
2	2026년 02월 06일	회사측 : 감사 등 4명 감사인 측 : 업무수행이사 등 3명	대면회의	외부감사 진행상황 보고 핵심감사사항 독립성 준수확인

바. 회계감사인의 변경

당사는 제31기(2025년 12월 31일)로 EY한영회계법인과 외부감사계약이 종료됨에 따라 2026년 2월 3일 주식회사 등의 외부감사에 관한 법률 제10조 및 동법시행령 제12조에 의거 외부감사인 선임위원회를 개최하여 제32기, 제33기, 제34기(2026.01.01 ~ 2028.12.31) 3개년 간의 회계기간에 대해 EY한영회계법인을 외부감사인으로 자유 선임하였습니다.

사. 조정협의회 주요 협의내용

- 해당사항 없습니다.

2. 내부통제에 관한 사항

기업공시서식 작성기준에 따라 분기보고서에 기재를 생략합니다.

VI. 이사회 등 회사의 기관에 관한 사항

1. 이사회에 관한 사항

기업공시서식 작성기준에 따라 분기보고서에 기재를 생략합니다.

2. 감사제도에 관한 사항

기업공시서식 작성기준에 따라 분기보고서에 기재를 생략합니다.

3. 주주총회 등에 관한 사항

기업공시서식 작성기준에 따라 분기보고서에 기재를 생략합니다.

VII. 주주에 관한 사항

가. 최대주주 및 특수관계인의 주식소유 현황

(기준일 : 2026년 03월 31일)

(단위 : 주, %)

성명	관계	주식의 종류	소유주식수 및 지분율				비고
			기초		기말		
			주식수	지분율	주식수	지분율	
황철주	최대주주 본인	보통주	12,053,802	25.50	12,053,802	25.93	-
황은석	최대주주의 자	보통주	1,053,310	2.23	1,053,310	2.27	-
김재란	최대주주 배우자	보통주	890,286	1.88	890,286	1.92	-
루미에스트라 주식회사	기타	보통주	73,767	0.16	427,577	0.92	장내 매수
황철두	친인척	보통주	123,266	0.26	113,266	0.24	장내 매도
허란	친인척	보통주	10,462	0.02	10,462	0.02	-
황수영	친인척	보통주	7,050	0.01	7,050	0.02	-
황시원	친인척	보통주	7,050	0.01	7,050	0.02	-
이진희	미등기임원	보통주	913	0.00	913	0.00	-
안중동	미등기임원	보통주	139	0.00	0	0.00	임기 만료
계		보통주	14,220,045	30.08	14,563,716	31.33	-
		우선주	-	-	-	-	-

- 당분기말 지분율은 2026년 2월 25일 자기주식 787,200주 이익소각 후 변경된 발행주식 총수 46,481,121주 기준으로 산출하였습니다.
- 기초, 당분기말 합계의 '지분율'은 발행주식총수 대비 소유주식수의 비율로서 최대주주 및 특수관계인 지분율의 단순 합계와 단수차이가 있을 수 있습니다.

[최대주주의 주요경력 및 개요]

최대주주 성명	직위	주요 경력		
		기간	경력사항	겸임현황
황철주	대표이사/회장	2022 ~ 현재	제20대 한국발명진흥회 회장	-
		2022 ~ 현재	한국중견기업연합회 수석부회장	-
		2022 ~ 현재	기업가정신학회 명예회장	-
		2018 ~ 현재	한국공학한림원 IP전략협의회 공동위원장	-
		2018 ~ 현재	제어로봇시스템학회 명예회장	-
		2011 ~ 2015	한국청년기업가정신재단 설립 및 이사장	-
		2005 ~ 현재	일운과학기술재단 설립 및 이사장	-
		1993 ~ 현재	주성엔지니어링(주) 대표이사/회장	-

나. 최대주주의 변동현황

- 최근 3사업연도 내 최대주주의 변동 내역이 없습니다.

다. 주식의 분포

- 본 항목은 기업공시서식 작성기준에 따라 분기보고서에는 기재를 생략하였습니다.

VIII. 임원 및 직원 등에 관한 사항

1. 임원 및 직원 등의 현황

가. 임원 현황

(기준일 : 2026년 03월 31일)

(단위 : 주)

성명	성별	출생년월	직위	등기임원 여부	상근 여부	담당 업무	주요경력	소유주식수		최대주주의의 관계	재직기간	임기 만료일
								의결권 있는 주식	의결권 없는 주식			
황철주	남	1959년 12월	회장	사내이사	상근	대표이사/회장 경영관리·전략기획 총괄 주주총회 의장 이사회 의장 경영위원회 위원장 사외이사후보추천위원회 위원장	인하대학교 명예공학박사 인하대학교 전자공학박사	12,053,802	-	최대주주 본인	31년 2개월	2028년 03월 25일
황은석	남	1986년 11월	사장	사내이사	상근	대표이사/사장 기술·개발 총괄 경영위원회 위원 사외이사후보추천위원회 위원	상성전자 반도체연구소 책임연구원 서울대학교 재료공학부 박사	1,053,310	-	최대주주의 자	2년 2개월	2028년 03월 25일
유진혁	남	1975년 05월	사장	사내이사	상근	영업본부장/사장	주성엔지니어링 성균관대학교 신소재공학 석사	-	-	-	25년 6개월	2029년 03월 26일
금기현	남	1958년 05월	감사	감사	상근	감사	한국장년기업가정신재단 상임이사 숙명여자대학교 IT 공학과 겸임교수 한국정보지학회 회장 전자신문사 대표이사	-	-	-	3년	2029년 03월 26일
신성철	남	1952년 07월	이사	사외이사	비상근	사외이사후보추천위원회 위원	現 대성에너지(주) 사외이사 및 감사위원 現 KAIST 초빙석학교수 대한민국 과학기술협력대사 KAIST 16대 총장	-	-	-	4년	2028년 03월 25일
석영철	남	1957년 04월	이사	사외이사	비상근	경영위원회 위원 사외이사후보추천위원회 위원	現 인하대학교 제조혁신전문대학원 특임교수 한국산업기술진흥원 원장	-	-	-	3년	2029년 03월 26일
권명오	남	1957년 07월	이사	사외이사	비상근	사외이사후보추천위원회 위원	롯데지주(주) 사외이사 한국해양대학교 글로발물류대학원 석좌교수 대한무역투자진흥공사(KOTRA) 사장 韓사우디아라비아 대사 산업통상자원부 무역투자실장	-	-	-	1년 5개월	2028년 03월 25일
김재준	남	1962년 12월	이사	사외이사	비상근	사외이사후보추천위원회 위원	現 (주)스탠다딩 사외이사 現 법무법인 율촌 고문 법무법인(유한) 태평양 고문 한국거래소 코스닥시장위원회 위원장 한국거래소 코스닥시장본부 본부장 세계청산결제기구협회 이사 한국예탁결제원 이사	-	-	-	1년	2028년 03월 25일

김현명	남	1956년 09월	이사	사외이사	비상근	-	現 의회외교활동지원위원회 위원장 성신여자대학교 석좌교수 한국수입협회 상근부회장 주 로스앤젤레스 대한민국총영사관 총영사 주 이라크대한민국대사관 대사 주 추쿠오키 대한민국총영사관 총영사	-	-	-	-	2029년 03월 26일	
이진희	남	1970년 07월	부사장	미등기	상근	운영담당	IPS 현대전자 경희대학교 전자공학과 학사	913	-	-	-	18년 6개월	-
김동환	남	1969년 11월	부사장	미등기	상근	안전환경실장	SK이닉스 충주산업대학교 학사	-	-	-	-	21년 1개월	-
김동석	남	1967년 02월	부사장	미등기	상근	Display 해외영업담당	주성엔지니어링 소부장미래포럼 사무총장 전자신문 디지털산업부 동국대학교 학사	-	-	-	-	3개월	-
안성우	남	1976년 09월	부사장	미등기	상근	반도체 중국영업담당	주성엔지니어링 한양대학교 경영학 석사	-	-	-	-	20년 5개월	-
김기범	남	1976년 02월	부사장	미등기	상근	설계실장	주성엔지니어링 홍익대학교 기계시스템디자인공학 학사	-	-	-	-	15년 11개월	-

- 2026년 3월 26일 제31기 정기주주총회에서 유진혁 사내이사, 김현명 사외이사가 신규 선임되었으며, 석영철 사외이사, 금기현 감사가 재선임되었습니다.
- 보고서 작성기준일 현재 김근태, 김동환, 박승철, 손칭, 안중동, 이희태 부사장은 임기 만료에 따라 퇴임하였습니다.

나. 직원 등의 현황

- 본 항목은 기업공시서식 작성기준에 따라 분기보고서에는 기재를 생략하였습니다.

다. 미등기임원 보수 현황

- 본 항목은 기업공시서식 작성기준에 따라 분기보고서에는 기재를 생략하였습니다.

2. 임원의 보수 등

- 본 항목은 기업공시서식 작성기준에 따라 분기보고서에는 기재를 생략하였습니다.

IX. 계열회사 등에 관한 사항

- 본 항목은 기업공시서식 작성기준에 따라 분기보고서에는 기재를 생략하였습니다.

X. 대주주 등과의 거래내용

- 본 항목은 기업공시서식 작성기준에 따라 분기보고서에는 기재를 생략하였습니다.

XI. 그 밖에 투자자 보호를 위하여 필요한 사항

1. 공시내용 진행 및 변경사항

신고일자	제 목	신 고 내 용	신고사항의 진행상황
2025.06.09	신규시설투자 등	1. 투자구분 : 주성 용인 제2 연구소 신규 시설투자 2. 투자금액 : 1,048억원 3. 자기자본 : 5,666억원('24년 기준) 4. 자기자본대비(%) : 18.50% 5. 투자기간 : 2025년 06월 09일 ~ 2028년 06월 09일 6. 투자목적 : R&D Fab 공간 추가 확보 및 반도체, 디스플레이, 태양광 시너지 역량 확충을 통한 혁신 가치 창출과 면밀한 고객 대 응 7. 투자위치 : 경기도 용인시 기흥구 신갈동 384-65번지	이행 중

- 상기 신고일자는 최초 공시일자입니다.

2. 우발부채 등에 관한 사항

가. 중요한 소송사건

- 해당사항 없습니다.

나. 견질 또는 담보용 어음·수표 현황

- 해당사항 없습니다.

다. 채무보증 현황

- 해당사항 없습니다.

라. 채무인수약정 현황

- 해당사항 없습니다.

마. 그 밖의 우발 채무 등

(1) 담보제공자산

당분기말 현재 당사의 이자부차입금과 관련하여 금융기관 등에 담보로 제공한 자산은 다음과 같습니다.

(기준일 : 2026년 03월 31일)

(단위: 백만원)

담보제공처	담보제공자산	채권최고액	비고
한국증권금융 주식회사	투자부동산 및 보험금 수령권	54,000	시설자금대출 담보

H사(주1)	투자부동산	241,394	임대보증금담보
합 계		295,394	-

(주1) 제공된 투자부동산은 코람코자산신탁(주)를 수탁자로 부동산담보 신탁계약이 체결되어 있습니다.

- 당분기말 현재 타인을 위하여 금융기관 등에 담보로 제공한 자산은 없습니다.

(2) 지급보증

- 당분기말 현재 당사가 타인으로부터 제공받은 지급보증의 내역은 다음과 같습니다.

(단위: 백만원)

제공자	보증금액	보증내역
서울보증보험	5,664	인허가보증 외
합 계	5,664	-

- 당분기말 현재 당사가 타인에게 제공한 지급보증의 내역은 없습니다.

(3) 약정사항

(가) 당분기말 현재 당사가 금융기관과 약정한 중요한 사항의 내역은 다음과 같습니다.

(기준일 : 2026년 03월 31일)

(단위: 백만원, 1,000 USD)

금융기관	구 분	외화구분 (한도)	한도금액	외화구분 (실행)	실행금액
하나은행	무역금융대출(사전여신)	KRW	30,000	KRW	-
	수입신용장발행(일람불)	USD	1,000	USD	-
	파생상품(통화선도)	USD	2,700	USD	-
	기타외화지급보증(입찰지급보증)	USD	480	USD	-
	기타외화지급보증(계약이행보증)	USD	1,520	USD	-
한국증권금융주식회사	담보대출(주1)	KRW	45,000	KRW	45,000

(주1) 당사는 이자부차입금과 관련하여 투자부동산 및 보험금 수령권을 담보로 제공하였습니다.

(나) 당사는 반도체 클러스터 부지 확보를 위한 토지 취득 계약을 체결하고 있습니다. 약정 금액은 15,740백만원이고, 기 지급액은 14,166백만원입니다.

(4) 보험가입내역

보고기간 종료일 현재 유형자산 등에 대한 보험가입내역은 다음과 같습니다.

(당분기말)

(단위: 백만원)

보험의 종류	부보금액	보험 가입처
재산종합보험	656,480	KB손해보험
	310,002	삼성화재보험

3. 제재 등과 관련된 사항

- 해당사항 없습니다.

4. 작성기준일 이후 발생한 주요사항 등 기타사항

- 해당사항 없습니다.

XII. 상세표

1. 연결대상 종속회사 현황(상세)

- 본 항목은 기업공시서식 작성기준에 따라 분기보고서에는 기재를 생략하였습니다.

2. 계열회사 현황(상세)

- 본 항목은 기업공시서식 작성기준에 따라 분기보고서에는 기재를 생략하였습니다.

3. 타법인출자 현황(상세)

- 본 항목은 기업공시서식 작성기준에 따라 분기보고서에는 기재를 생략하였습니다.

【 전문가의 확인 】

1. 전문가의 확인

2. 전문가와의 이해관계